No 9275 Shanghai Wednesday June 11 1930. THE EASTERN TIMES Published every morning including Sundays

# 時報

民國十九年六月十一日 星期三

今天二張 售大洋三分

第九千二百七十五號

中華郵政特准掛號認爲新聞紙類 立券照總包特別優待寄遞之報紙

商務印書館影印

## 百衲本二十四史

清代校勘學者陸貽典曰、「古今書籍、宋板不必盡是、時板不必盡非、然較是非以爲常、宋刻之非者居一二、時刻之是者無六七、則寧從其舊也」百衲本所選宋元舊刻、雖不能謂有是無非、然視殿本之源出明北監本則聲價奚啻什倍、今將選用各本時代列舉如左、

【史記】宋慶元刊本　【漢書】宋景祐刊本　【後漢書】宋紹興刊本　【三國志】宋紹熙刊本　【晉書】宋紹興刊本　【宋書】宋紹興蜀刊大字本　【南齊書】同上　【梁書】同上

【陳書】宋紹興蜀刊大字本　【魏書】同上　【北齊書】同上　【周書】同上　【隋書】元大德刊本　【南史】同上　【北史】同上　【舊唐書】宋紹興刊本

【唐書】宋嘉祐刊本　【舊五代史】原輯大典注本　【五代史記】宋慶元刊本　【宋史】元至正刊本　【遼史】同上　【金史】同上　【元史】明洪武刊本　【明史】清本新增考證

本年八月底截止預約

預約簡則

▲書數　全書約六萬五千葉　約裝八百册六開版式
▲紙料　分印連史毛邊兩種　售價相同
▲預約價　一次全交三百元三次分交先交一百六十元　第二三次各交一百元（書根印費不另收取）
▲郵費　各行省十六元
▲出書期　自本年至二十二年每年八月出書一次
▲樣本　索閱請附郵票二角

## 中新紡織公司職員養成所第三屆招生

（考試）六月廿六至廿七止在上海小西門中華職業學校 其他另詳簡章函索者附郵票二分寄本所空函不復 報名本所六月十三至廿四止在上海江西路五八號本公司 （宗旨）養成紡織專門人材促進實業 （資格）中學工業學校及高中畢業 （修業）一年 （膳宿）[illegible] 每月薪水十五元以上 （報名手續）呈繳畢業證書並四寸相片一張 報名費一元 （考試科目）國文 英文 數學 物理 （報名日期）六月七日至十一止

## 上海東亞體育專科學校 新舍落成 男女分校招生

本校原名東亞體育專門學校以我國學制變更改專門爲專科 十八年九月奉教育部指令准予備案 用今名●學額●本科第一二三年級及新制師範科一年級新生男女各二十名 插班生男女各十五名●報名●自即日起至二十六日止●考期●六月二十七日 六日每日上午八時至十一時●章程●函索附郵四分●校址●男子部在上海西門方斜路康悅里 女子部在上海（以下略）

## 私立無錫紡織人員養成所招考（報名處）無錫周三浜慶豐紡織公司

（程度）高中肄業或具同等學力年在十八歲以上二十五歲以下有應考資格（學額）暫定三十名四學期畢業派廠服務（學費）膳宿講義費免納（報名）六月十日起至七月五日止 （初試）七月十日上午八時半在上海四川路青年會中學校舉行七月十二日上午八時半在無錫學前省立無錫中學大會堂舉行（復試）七月十四日上午八時半在無錫本所舉行（簡章）函索即寄須附郵票二分

## 南洋男子暑期學校 女子暑期學校 第十屆招生

本男女兩暑期學校校舍均係宏偉課室風涼操場廣大設備完善且管理及教授完全分開不容混雜科目各分大學英文科一級○中學英文科三級○小學英文科一級○數學班五級○國文專科數級○華文速記○英文速記○機器打字○簿記○會計○理化等科凡數十級教員多富有學識經驗者學費廉且可減免學費宜並援前去兩年之慣例定學費金券四百元分二十額定於七月五號開學全期共五十天寄宿生准於七月二號便可選入學校詳章備索校址上海閘北同濟路（北四川路底）天通庵車站對面南洋商業高級中學校及女子部●注意●南洋高商十週紀年刊印刷精美●各界函索須寄郵票一分

## 退保聲明

緣先夫孫襄其病故在里已經數年所有生前爲人担保各事一概作爲無効特登上海時報聲明退保 孫思貽堂汪氏謹啓

## 南國社緊要啓事

今日日場因佈置不及暫停公演所有十一日日場之票在公演期內一律通用今日夜場准八時開演至十二十三兩日日夜場准按規定時間公演決不延誤特此通告

## 啨商好時洋行啓事

諸翁欲購恩嘉人造絲廠人造絲者請移玉至江西路四十三號好時洋行接洽無不竭誠歡迎而必使諸翁滿意也此佈江西路四十三號好時洋行啓

## 上海市銀行廣告

本行以輔佐市政建設發展市民經濟爲宗旨資本收足國幣一百萬元兼營定期活期往來儲蓄各種存款及抵押貼現各種放款並匯兌等一切銀行業務手續簡捷利息優厚倘有詳章承索即寄又保管箱及匯款（匯票）存摺單據及支票送銀樓等皆可在本總行收付（總行行址）天津路五〇八號電話總經理室一六三九五經理室一六三九六出納科一六三九七業務科一六三九八會計科一六三九九 電報掛號有線七七六一 無線一七七六一（南市分行行址）民國路一八九

## 勸募陝豫兩省急賑啓事

陝豫兩省災情重大本會業經先後匯款振濟在案惟值此青黃不接之時非籌鉅款徹救爲難仍望海內外同胞熱心善士節此須之資爲救災之舉無論指助何省當隨時匯往災區尅日散放俾兩省災民多得一款多活一命樂善君子曷勝企禱此佈 華北救災會陝災急振會請振文電絡繹不絕憂心如焚用特登報勸募兩省急振務乞 苦海慈航果福田報施不爽竭誠呼籲敬希鑒垂 賑務委員會主席許世英 常委兼駐平辦事處主任王震 常委兼駐滬辦事處主任朱慶瀾同啓 款收處南京本會（珠寶廊）駐滬辦事處（上海雲南路仁濟堂內）駐平辦事處（北平報子街）

## 上海大明墾植公司派息露佈

（甲戶）二二七九五號（乙戶）零五零零九號（丙戶）一八二三號（丁戶）一〇三四五號（戊戶）零二〇八二號 附告國曆六月二十日舉行第十一次派息

## 本市各人民團體注意

中國國民黨上海特別市執行委員會民衆訓練委員會通告第十六號

爲通告各人民團體務必遵限補行申請許可事查本市人民團體在本黨所有下列各人民團體㈠未經本會許可註冊而未經市民訓會許可設立者㈡已經市民訓會許可設立並已正式成立而未經主管政府核准註冊者㈢已經市民訓會許可設立而時逾二月尚未正式成立者㈣已經市民訓會許可設立而時逾三月尚未向主管政府註冊者（本年七月三十一日以前）來會補行申請許可否則當予解散處分合仰全市各該團體一體遵照辦理毋得延誤致貽伊戚是爲至要特此通告

中華民國十九年六月十一日

## 中國國民黨中央執行委員會宣傳部代發總理奉安實錄緊要通告

[illegible]

## 萬國儲蓄會啓

凡事進行之前、必先有一預計、古人十年樹樹、百年樹人、即謂此也、儲蓄於本會之人、乃爲十五年之計者、然他事之預計、必須到期而後可以達其目的、若儲蓄於本會、則每月有得獎之希望、即每月可以達其目的、而月他事之達目的、不過如其應有之量而止、若儲蓄於本會、則二千元之儲金、乃有四萬九千餘元之特獎可得、是過其應有之目的、二十倍而不止、有志儲蓄者、盍速來入會、此佈

詳章函索即奉

上海法租界愛多亞路七號

## 有正書局新出十種

宋拓定武蘭亭五本定價二元四角○南田做古畫册五彩精印有石谷西亭曼生多人題跋定價二元八角○任立凡書册定價一元二角○任渭長人物花鳥山水册定價一元○五彩應化事蹟每張三角○張遷碑不二字定價三角五○張猛龍不二字定價三角○書譜釋文定價四角○康南海遺稿定價五角○趙聲伯楷書汪觀定誌銘定價一角五○以上十種爲最新之出品

上海望平街有正書局啓

## 招商投標包銷呆猪牛羊油

自十九年六月十六日起至二十年六月十五日止所有市宰牛羊猪之呆白油及內油（羊油不在內）以比價最高者得之投標者須於本局規定日期來局領取標紙及投標章程（以下略）上午十時至十二時在本局開標截止日期本月十二日

## 時報廣告刊例

圖畫時報 每行七角 計三寸半高三行起碼地位指定另議
時報新光 每方寸一元五角 三方寸半起碼套色價另議
特別長行 每行七角 計五寸高登在新聞欄中三行起碼
特別短行 每行五角 計三寸三分高登在新聞欄四行起碼
封面長行 每行一元四角 計十寸高二行起碼套色價另議
後幅長行 每行一元二角 計十寸高三行起碼
普通地位 每字一分二厘 六十字起碼
每方寸一元二角 一方寸半起碼
套色廣告 加一色手續費十元二色四十元三色九十元四色一百六十元 地位格色須預向本館廣告部接洽

▲附註▼ 計算行數以本館五號字爲標準譬如一英寸闊可排十個五號字即作十行計算

時報定報價目 本國及日本一個月一元 三個月二元九角 半年五元七角 全年十一元 九個月八元四角 南洋歐美一個月一元 三個月五元八角 六個月十一元四角 九個月十六元八角 全年廿二元 郵費先惠郵票九五折算

本報總館設於上海新江路二十五號（小花園附近）電話中央六一二〇四 營業部設於山東路A字大號 電話中央六一二〇一 二五一四 電報

## 漢行營消息

# 八路軍攻克衡陽

◎行營十日得蔣光鼐九日電、謂李師暨蔣師華旅九日在松柏强渡、蔣師教導團在東陽渡湘東岸午刻攻克衡陽、敵新二師顏仁毅及桂軍之一部向北潰竄、俘千餘、獲槍八百餘枝、機槍六架、迫擊砲二門、（漢口十日電）

◎何應欽十日午通電、報告八路軍克衡州、（漢口十日電）

◎八路總部政訓處準備宣傳品十餘種、隨陳濟棠出發入湘、外傳十一日啓程、據總部息、行期未定、總不出十五日前、（香港十日電）

◎粵電、蔣蔡李三師入湘後、已抵永興、向衡州前進、一部入駐郴州、（南京十日電）

## 陳紹寬返漢 復率艦入湘

◎陳紹寬八日返漢後、復率楚有江元等十一艦駛赴岳州洞庭湖一帶、（南京十日電）

## 錢大鈞返漢 李韞珩赴湘

◎錢大鈞奉命爲教導師長、錢九日由湘視察返漢、（漢口十日電）

◎教導團警備武漢、餘出發討逆（漢口十日電）

◎李韞珩十一日赴湘、（漢口十日電）

◎蔣派柳大琦十日來漢、十一日乘飛機赴常德、與何鍵商要公、（漢口十日電）

## 毛炳文赴漢

◎毛炳文十日抵京、當乘輪赴漢、（南京十日電）

## 大批鐵甲車 出動武長路

◎鐵甲車司令部在武長路局機械處新造鐵甲車廿二輛、委羅顯成爲隊長、另砲車數輛、材料車數輛、定十日一併出廠、十一日開武岳路運用、（漢口國聞社電）

## 贛軍兩師已入湘

◎魯滌平電京、金漢鼎張輝瓚兩師已入湘、南潯綫由王郭兩旅維持、贛垣安靜、（南京十日電）

## 飛機赴贛西偵察

◎滬蓉飛機自八日起、逐日飛向贛西萍鄉一帶偵察、（南昌九日電）

# 總攻青城有進展

## 東阿擊敗沈克

◎青城晉軍、仍在沙窩楊家碼頭一帶、築有堅固工程、頑强抗守、中央軍九日拂曉下總攻令、廿九師曹福林、五十八旅展書堂、手槍旅雷太平、咸由長福鎭李家墳坡莊沿小淸河前進、向晉軍攻擊、激戰至午、攻破晉軍陣地、晉軍不支潰退、中央軍前進十餘里、擊斃及俘虜頗夥、韓復渠刻在齊東獅子鄭莊調度軍事、限三日克復青城、（濟南十日電）

◎東阿石友三部沈克、被十五路騎兵於蹇騰蛟擊潰、現正在追擊中、（濟南十日電）

◎劉珍年部、奉韓復渠命令、出動討逆（濟南十日電）

◎官訊、傳作義部八日抵平陰、（北平十日電）

◎夾黃河鐵橋對峙中之傳作義軍、擬繞道至周村、已集中部隊於青城附近、韓復渠軍亦配置兵力於周村城外一帶、從事防禦、（濟南十日聯合社電）

## 孫殿英石友三蹤跡

◎孫殿英電平、謂五日由亳出發、經馬橋、順渦河南岸、至鹿邑境（北平十日電）

◎石友三總參議聶湘到平、十日談話、謂石在考城一帶、（北平十日電）

## 晉軍師長 孟憲吉受傷

◎晉軍第一軍孫楚部師長孟憲吉、因作戰受傷、來平醫治、現已將彈取出、創口漸愈、閻電楚演春代慰問、並撥藥費兩千元、（北平十日電）

## 樊鍾秀已死別報

◎據可靠方面接到報告、中央軍四日攻許昌後方時、敵軍第八方面軍總指揮樊鍾秀親身領隊、指揮作戰、受重傷、五日遂陣亡、（北平十日聯合社電）

## 北平傳汪離港

◎汪精衛離港北來訊又盛傳、黨務待汪到再談、（北平十日電）

## 唐生智代表赴德州

◎唐生智代表臧卓、九日由津浦路赴德州謁閻、商軍事、（北平十日電）

## 劉師俘盧部營長 福州西北區劇戰

### 駐泉陳旅仍調省 軍艦水飛機赴閩

◎八日夜九日晨西北區均有戰事、劉和鼎師勝利、俘獲盧興邦部營長錢佐漢一名、（福州九日電）

◎民國日報載中央派兵一師及飛機四架來閩、不日可到、（福州九日電）

◎駐泉州五十六師陳萬泰旅仍調省、十日巳下輪、泉州由教導團接防、十日午由同安出發、陳旅約十一日午可啓行、（廈門十日電）

◎五十六師消息、小北方面現無敵踪、昨夜洪江方面有劇戰、經閩國查團迎頭痛擊、斃敵三四百人、（福州十日電）

◎五十六師定今晚起、對盧部總攻擊、（福州十日電）

◎楊樹莊派永健通濟兩艦、水上飛機四架來閩、（福州十日電）

## 楊虎城代表返京

◎楊虎城代表周逸民十日由徐返京、定十一日由京返漢、辦理樊鍾秀部投誠事、（南京十日電）

## 李雲杰新職

◎蔣改任李雲杰爲第二十三師長、（南京十日電）

## 粵省軍政訊

◎張瑞貴定十二日由汕返省、組獨立旅、（香港十日電）

◎預算審査委員會昨通過教育費年增四十萬、司法費因糧增三分二、（香港十日電）

◎戴戟毛維壽九日抵省、（香港十日電）

## 行政院會議

◎行政院十日開七十三次會議、主席譚延闓、㈠國府交文官處函、爲關於中央執委會秘書處函交上海市執委會呈請創設移民局、調劑失業民衆一案、奉諭交行政院切實計劃等因、相應函達查照辦理案、決議交內政部農礦部籌劃、由內政部召集、㈡外交部呈、爲列表陳明我國駐外領館變更情形、請鑒核備案案、決議准予備案、㈢建委會呈請任命秘書張鑑暄、科長楊宙康、劉祖輝、吳承宗、

張行恒、曾心銘、洪紳、陳湛恩、孫昌克、技正戴占奎、毛慶祥、張範村、曹理卿、張家祉、朱謙、黃叔培、技士陳輔屏、陳中熙、趙松森案、決議照轉、呈政府任命、（南京十日電）

## 行政院組織法修正

◎國民政府十日命令、茲修正行政院組織法第一條第五條第七條第八條公布之、此令、茲併錄條文如下、第一條、行政院以左列各部各委員會組織之、㈠內政部、㈡外交部、㈢軍政部、㈣海軍部、㈤財政部、㈥農礦部、㈦工商部、㈧教育部、㈨交通部、㈩鐵道部、⑪衛生部、⑫建設委員會、⑬蒙藏委員會、⑭勞工委員會、⑮禁煙委員會、第五條、秘書處置左列各職員、㈠秘書長一人、簡任、㈡秘書六人至十人、其中四人簡任、餘薦任、㈢科員十人至二十人、委任、但其中四人得爲薦任、第七條、政務處置左列各職員、㈠政務處長一人、簡任、㈡參事四人至六人、簡任、㈢科員十人至二十人委任、但其中六人得爲薦任、第八條、政務處掌左列事項、㈠關於本院會議事項、㈡關於應提出於國務會議或國務會議發交本院之議決事項、㈢關於應提出於立法院或立法院咨退本院事項、㈣關於訴願事項、㈤撰擬命令事項、但屬秘書處主管者不在此限、（南京十日電）

## 胡適在平講演

◎胡適十日在北大講演青年的路、聽者約三千人、（北平十日電）

## 清華校長糾紛

◎清華學生反對畢業同學干校務、並拒喬萬選爲校長、（北平十日電）

## 厦電燈工潮解決

◎厦門電燈工潮已解決、由司令部仲裁、一律加四元、（厦門十日電）

## 北平公債市

◎十日公債市、九六開盤一五五、收盤一五二五、成交三十萬、（北平十日電）

# 歸亳間電線修復

## 蚌亳間準備修理

蚌埠通信、中央軍佔領歸德後、歸德至亳州之電線、被西北軍破壞、現亳州孫殿英殘部、已被中央軍完全解決、交通部特派員李隆鈞命歸亳兩處電報局、趕修電線、限期恢復通報、茲據交通界消息、歸亳間之電線、業已修理完竣、實行恢復通報、蚌埠至亳州一段、拍去電報、一線通至任清莊、一線通至十字河、兩處至亳州毀壞之電線、現已準備修理、

## 蚌埠 羅團任蚌防

蚌埠地方治安、前由四十五師一百三十五旅二百六十八團蔡炳炎部負責維持、蔡兼任皖北警備司令部軍警稽查處處長、現在該團另有任務、師長衛立煌改令所部暫編第一團羅歷戎部担任蚌埠防務、羅並兼充軍警稽查處處長、派營長蕭武郎爲副處長、常駐處內、

## 鎮江 高資鄉發現土匪

高資東昌街、前日發現大批土匪、搶刦焚燒、省公安局長陳復、昨特派保安二三中隊往剿、由[illegible]、大隊長王雨沛督率、想不難一鼓盪平云、

## 槍決綁匪

九日下午一時法院奉省府命令、將綁匪王德勝一名、綁至北門外執行槍決、罪狀錄下、案查王德勝、與另案判決業經執行之沈道榮等多人、於民國十七年十月十一日、攜帶手槍三枝、盒子砲四架、乘船至大河口鐵板港地方停泊、當有泰昌公司之同慶輪、及濟源拖板船、先後經過該處、王德勝・沈道榮等共同開槍迫令停輪、隨即分人各船中槍刦財物、並擄架乘客陳浩然等六人、移至鎮江鮎魚套柴灘內、由王德勝令李大王等數人、持槍看守、勒索巨款、十月十六日、王德勝等令苗文田偕往柴灘內送茶、即令苗文田等共同看守、正覓人接洽取贖中、被江蘇水上公安隊第五區、及鎮江公安局、先後將沈道榮等緝獲、轉送到院、並在鮎魚套柴灘內、起出被綁人陳浩然等、業經另案判決分別執行在案、十八年七月三十日、後由江蘇省會公安局自行車隊長、將王德勝緝獲解送偵查起訴、經同院審理、判決王德勝、共同擄贖一罪處六個死刑、應執行死刑、當經呈請江蘇高等法院轉送江蘇省政府復核、本月九日准江蘇省政府函照准、茲於本月九日下午一時、提訊該犯王德勝一名、驗明正身依法執行槍決、以昭炯戒、

○○○○

## 蘇省府會議

江蘇省政府委員會十日開第三〇一次會議、主席葉楚傖、㈠建設廳長提議、茲擬具江蘇省會試行建設區域土地整理辦法、請公決案、（決議）修正通過、㈡民政廳呈報、遵令擬訂本省戶口調查細則及各種表式、送祈核示案、（決議）照辦、㈢民政廳呈請補充水上第四區巡船十一艘、計約需洋四萬二千六百六十餘元、懇准予撥發、以利海防案、（決議）照辦、行財政廳、㈣民政廳轉呈省會地局辦事細則及支付預算書、請賜查案示遵案、（決議）辦事細則、准予備案、預算每月以七千元爲度、另編預算書呈核、㈤財政廳呈、爲儀徵縣擬徵修志費及農業改良捐、核未超過地價百一限度、併案轉祈核示案、（決議）准帶徵畝捐二分、撥充農業改良經費、修志費另籌、㈥保安處呈復前請加委馮沛三等十七員案、聲叙原委、請俯賜核委、以昭鄭重案、（決議）照委、㈦高等法院函請開辦江蘇省監犯臨時收容所修建開辦各費、兩共不敷銀二萬四千八百七十六元餘、飭財廳如數撥還歸墊案、（決議）交財政廳核復、㈧開國紀念貧兒第一教養院院長黃宗漢常務董事會傑等、呈請照舊按月補助、以維院本案、（決議）礙難補助


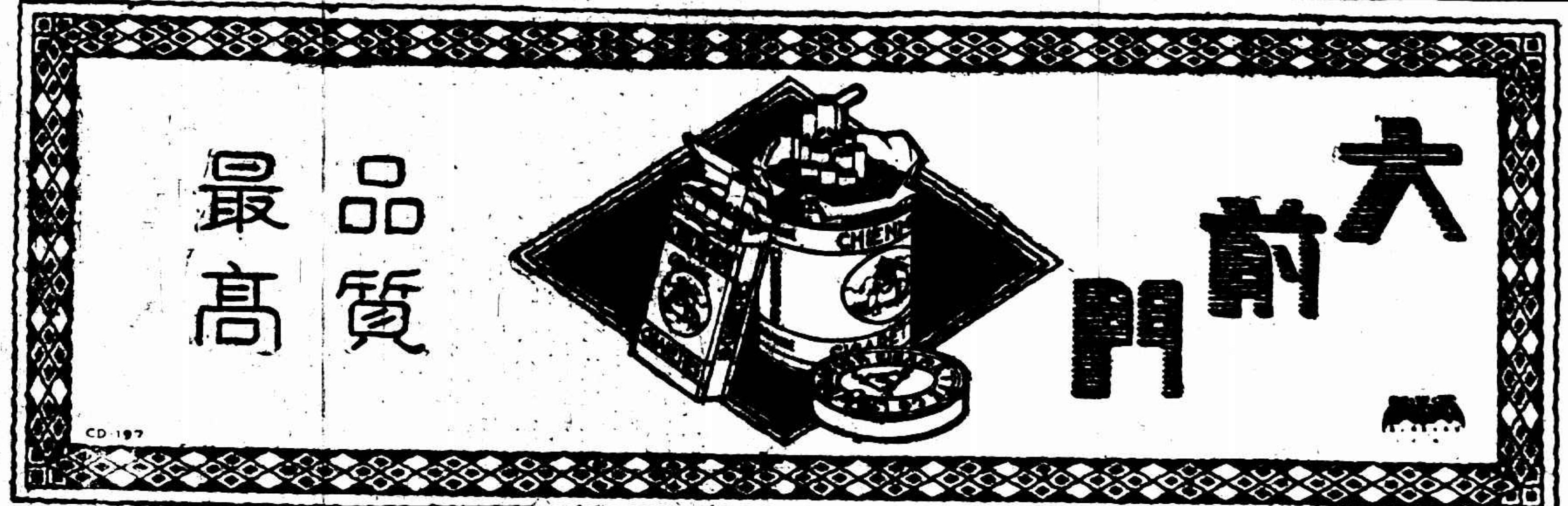



## 無錫 王均就逮

天下市張村人王均、革命初公開時、任縣黨部執行委員、清黨時、以共黨嫌疑、由縣呈准省府通緝有案、最近王又潛行回鄉、被人向縣府密報、派政務警長吳正榮拿捕、前日吳警長據眼線報告、謂王潛匿距張村半里許之張塘橋家中、前晚（九日）吳警長陳明孫縣長、會同公安局偵緝隊長等押帶眼線、乘船於夜間停泊張塘橋附近、十日晨九時許、王適送客出外、在該處桑田內、突由吳警長督同長警、上前實施逮捕、並在身畔搜出手槍一枝、子彈七粒、照片五張、當即押解來城、送縣訊禁、

## 蘇州 會議平糶

蘇城平糶縣政府十日開會討論、決定㈠城區平糶米數約一萬四千八百五十石、㈡米價問題、查市價每石約十六元七角、以七折計、爲十一元六角九分、合每升平價一百五十文、㈢每三日爲一期、每期每戶限糴二升、㈣定本年六月十八日起開始平糶、㈤米票分紅藍二種標記、頒給各戶、每期分兩日到局糴米、以免擁擠、又縣政府昨據總商會函報、上月本市米業情形、約銷米一千一百七十七石、較四月份爲清淡、又全境進米總數二萬六千五百十六石、出米三萬四千一百四十六石、

## 蕭城又綁二人

甪直蕭城鎮、昨晨又到匪船八艘、匪衆八十餘、浦東口音、各持槍械、綁去費姓農民翁媳二人、向洋澄湖中逸去、

## 追悼程德全

前江蘇都督程德全靈柩、十六日運蘇安葬、蘇紳張一麐李根源等、於十日上午十時、在寶積寺舉行追悼會、省政府葉楚傖主席派黃縣長代表致際、省委羅部子、財政廳長陳其采、均到會參與、地方人士共到二百餘、

## 高案緝犯近訊

黃縣長以蕭家巷高辛生家殺人放火一案正犯高宓兩人、迄未獲案、特責成偵探隊長周鴻江及潘秀清兩人、負責購線訪緝、

## 臨河集遭匪禍

泗陽股匪魏三等、既佔江圩、昨又攻破臨河集、臨河集在泗陽城西二十餘里、集破、匪等槍殺居民六人、架去男女肉票數十人、人民甚形驚惶、四十五師二六六團黃梅興(團長)、除飭駐泗夏凌雲營剿辦外、又調第三營張戡部、開來清江、七日在郊外試演機槍、八日晨向泗陽進剿股匪、黃團長在省方與葉主席、商定剿匪計劃、此後積極肅清泗宿睢甯一帶之匪、沭陽與漣水方面、日來匪警迭告、兩縣交界之周集沈集等處、股匪張智高等、猖狂特甚、兩縣政府、特派隊警會剿、沭陽由周沭江領隊、漣水由馬仰山領隊、匪徒鄭自邦・劉傳中・鄭自奎・錢汝樸・及肉票湯王氏、已獲送漣水縣府訊辦、

## 清江 保薦教局長

淮陰教育局長、虛懸日久、縣府三次奉令保薦、初薦一人、繼薦七人、均經省方駁斥、茲徐嘉清縣長、已遴章保薦石蘊玉・丁承懋・王名題三人、呈請省方圈委、惟各方對人選仍有表示反對、

## 漣水 新縣長到清

新任漣水縣長王證澄、七日到清江、預備日內來漣接事、漣水挽陳(同壽・係舊任)大會、正派代表擋駕中

## 高郵 肉票回來

縣屬九區北袁厦袁尚昭前被匪綁架、迄已多日、乃袁忽於昨日由匪窟逃回、據云匪經痛剿、始得脫逃回家

## 常熟 弒母案更審 被告均翻供

常熟報本街蔡翼之、曾於前年雙十節、串同車夫錢增增、及妾李氏等、將嗣母謀斃、旋經發覺、將蔡等拘縣、判處蔡翼之及車夫錢增增死刑、妻金氏、妾李氏、因共同幫凶、判處無期徒刑、蔡等因不服判決、特延聘董康律師、向最高法院上訴、經最高法院發回江蘇高等法院更審、本月九日下午、在蘇開庭審訊、事前被傳證人翁喬生・翁蔡氏及法警徐振聲・孫鏡湖等、均准時報到、高法院開第五法庭審訊、據蔡翼之供、雙十節我在蘇州、弒母我不知、惟在常熟招供、係被迫所致、至於爲何人所迫、此時已難記憶、訊之錢增增、則謂常熟所供、受刑難熬、經人之指示、始行勉强承認、其實係順姑娘（翼之之妾即蔡李氏）所爲等語、旋經被告律師董康、及義務律師[illegible]鈞起立辯稱、請庭上注意兩點、㈠蔡等在常熟之供詞、是否用刑所得、㈡據錢增增供、謂有人指使、請庭上調查係何人指示、强行得供、惟訊之法警徐振聲等、則謂在常並未用刑、現高法院將從事偵查、候定期再訊、

## 經懺捐將舉辦

本邑因教育經費拮据、擬舉辦經懺捐、已由教育局擬就章程、呈請縣府轉呈教育廳核示一俟核准、即須實行、據教局中人云、每年經懺捐、至少須在一萬二千元以上、大約在兩月內即須開辦、將來擬招人投標承辦、又據道業中人云、詳細該算、一萬二千元之認額、萬難收到、蓋蘇州無錫兩縣、商業繁盛、人口較多、而於此項捐款定額、每年僅一萬餘元云、

## 密訊綁票匪犯

東張鄉西茆綁票案中拘獲之鮑昌、高三麻子等五名、縣府對於前日口供中、因某項事實、尚未明瞭、昨日（九日）下午、又傳該匪等密訊一過、訊畢仍還押所中、


飛而生 殺蟲滅疫

家庭購用飛而生可獲闔家之健康

團體購用飛而生可保公衆之衛生

各大藥房 均有出售


# 四青年女生行動奇特

## 去年共同焚稿 今年共同出走

### 快樂的環境裏 忽欲嘗嘗苦味

### 四家屬忙翻 學校無端受責難

### 校長教員同出尋回 四生自白完全自動

厦門通信、厦門近有十六歲以下高小女生四人、同時出走、後經尋回、完全出於自動、其出走之動因、則謂欲創造新的環境、向人世嘗嘗苦味云云、事甚奇特、亦可供研究之一種青年心理也、事之經過、叙之如左、

◆◆◆◆

厦門島上距市三十里鄉間殿前社、村人合辦之「私立殿前學校」、爲厦門小學中之辦理較稱完善者、學生成績及其活動力亦均甚優、兼收男女生、高級小學二年級將屆畢業班有女生陳淑治、十六歲、陳淑昆、十四歲、陳玉琴、陳愛月、均十三歲、四人同姓不宗、雖非姊妹、但同學久、情逾骨肉、性情亦均特殊、家均殷實、且爲掌上之珠、以常理言、固極好之環境者、惟居恒鬱鬱、好作人生無謂之厭世消極語、去冬、四人忽各出經年之日記數册、合焚之、校中人咸以爲奇、詢之不答、不知其何因也、當時曾傳於厦門、本報亦曾載四生照像、本年五月二十六日、淑昆・玉琴・愛月、於晨七時許至校、爲淑治請病假一日、謂有疾、將赴厦就醫、三人將伴之往、亦各請假一日、均持有家長簽字之請假條、校長蘇朝現、知淑治病已數日、三人又均向與淑治情同姊妹者、乃准假、另各給學校准假一日之假條、四生乃以電話召厦門禾民汽車公司汽車、送渠等赴厦、汽車號碼爲七十三號、一去經日、入夜不返、四生家屬翌晨詢之學校、學校亦正以假期已滿、方倩人促四生上課、於是舉皇皇然相告四生走失矣、在厦門四處訪查不得、詢之七十三號汽車夫、據云、二十六日晨八時許、驅車至殿前校、乘者四女生、一衣樹皮色布服、三衣黑綢服、三人辮髮、一年幼者剪髮、（即玉琴）登車時、謂至厦門[illegible]碼頭、[illegible]、四生下、各持手巾包物一、下車後未注意其何往、四人在車中時、喃喃細語、聲不得聞、僅聞一女生云、「余之作文簿未收拾、尚在課堂、勿忘了」數語、又詢之四生家屬、玉琴向愛修飾、其母極愛之、先一日、玉琴向其母索三元、並金約指、謂翌日送友赴厦就醫、其母如數予三元、並金約指、二十七日晚、玉琴母得玉琴函、大意謂「女兒悒悒居家、精神大感不快、今既離家、可別造一新環境」、並有憎厭現下社會組織之語、他三生家屬亦各得類似函、同時校長蘇朝現接四女生聯名函、原文云、「我們忽然和你們離別了、我們這回是要嘗嘗苦味、但我們的行跡暫不告你們、日後成功、你們總是歡喜的、後事慢慢告知你們就是了、

### 四女生合攝之影

四人在校頗活動學成績甚佳自初小三年級起均有日記未嘗間斷積至三年珍藏去冬忽將四人日記稿共同焚燬稿灰用紙包裹上書「我們的生命」五字投諸汎水曾載第六二四期時報

至於我們給家庭的信、說我們決意死去、請你們別告訴他們是盼」、從此兩信、可知此四女生之出走、蓋在一般的所謂快樂裏感到煩膩、而欲嘗嘗苦味、另創造新的環境也、以十六歲及十三四歲之女子、而有此思想、有此舉動、誠可謂奇特矣、

◆◆◆

四生家屬探得四生是日午實登海寧輪赴香港、乃電香港三春棧、謂四女生被誘拐、請於輪到時下輪營救、二十八日得覆、「四生已於汕頭登陸、可速赴汕尋覓」、先是、四生走失、家屬羣向學校索人、曾一度聯合大闖殿前校、向校長討人、學校以四生係通學、且是日告假、均有家長簽字請假條始准、在假期中走失、學校無任何責任、學校對學生之關切、不亞家屬、共尋則可、索人則非事理所許、但家屬對學校、始疑有人誘拐、繼疑教員灌輸不正當思想、於是殿前教員乃成家屬矢的、二十八日、校長蘇朝現、教員楊渭溪、偕同陳淑治之兄陳水凱・陳玉琴之兄陳世懋、乘安徽輪赴汕、二十九日到汕、寓旅社、託人偵查、據海上舟子報告、適有四女生登赴福州之海寧輪、蘇等登輪、果係淑治等四人、遂勸四生登陸、詢其爲何出走、均笑不答、蘇立電厦門報告已尋得、星期回厦、四生家屬均喜形於色、一日同乘海澄輪、於二日抵厦、

◆◆◆

當四生出走時、家庭牽責難學校、玉琴之家屬謂玉琴愛讀「紅樓夢」及美國辛克萊著郭沫若譯本之「屠場」等小說、其出走或思想受小說影響、又愛月出走後、家屬於其自修書桌中得一購物單、有「蓆一件、麵包六角」、可知事前有籌備、其出走係一種有組織的計劃、四生家庭狀況均佳、惟淑治近以喪母、頗抑抑、此次出走、完全出於欲「創造新的環境」的衝動、於是由疑誘拐而專致疑於教員灌輸思想、及四生歸、自承完全出於自動、自己的意志、赴汕僅係遊覽、四人又由校長同往尋歸、於是全體教員憤家屬始之無理致疑取鬧、謂據四生歸來之自白、於學校方面是絕無問題、而其瀕行致家屬書、顯對家庭不滿而去、乃玉琴之姊玉崑、竟有玉琴之去、係「紅樓夢」「屠場」等小說之影響之語、當於二日下午全體教員會議議決、㈠請校董會爲全體教員辯誣、㈡函校董會須令玉琴家長登報向教職員道歉、後經人調解、玉崑亦函各報否認曾有此語及向學校索人事、一場風波至是始平、

標金略大低勢

## 松江　小崑山控案

前小崑山鄉行政局長曹伯蔭任內帳目中、食有鮎魚浜渡口亭子洋一百元、蔣曹浜石橋修理費一百念元、經該鄉公款公產審查委員會審查、該兩處從未見有建築亭屋修石橋等事、由現任第九區公所攝影、經該鄉長控訴縣府追究、縣府於十日派陳味漁救發員前往調查、復候核辦、

## 李觀音堂被焚刧

南通城東四安區李觀音堂地方、九日上午二時、突到大股匪徒、攜有利器及電筒四五十具、先刧掠河東、旋往河西搶刧鎮長沙金家、及耿蔡等商戶房屋被火燬、縣警隊往剿、匪已退去、有趙姓小孩被綁架、後仍棄在半途、

## 南通　募短期貸款

縣政府九日召集縣政會議、討論彌補地方款項收不敷支辦法、議決募借地方臨時短期貸款五萬元、由款產處印發貸款劵五百張、每張劵面一百元、定期六個月歸還、月息五厘、收款時每百元實收九十七元、劵面載明以本縣下忙地方稅作抵、期滿得以此劵完納地方稅、以昭信用、

## 崇明　委崇中校長

崇明縣立中學校長問題久懸不決、經學生家屬旅外學界暨地方各團體催促縣府教局從速呈廳核委、現江蘇教育廳已令委王紹基爲校長、王奉委後前往接收、聞該校原有女子部、自十九年度起將實行歸併、

# 阿兄價賣妹妹　詐騙其夫家離婚

## 世家子弟緣何如此

紹興通信、紹興近日、發生一世家子弟、價賣其妹爲人作妾事、以致物議沸騰、傳爲駭聞、越王里委員會、現已將是案向官庭及婦女協會、律師公會舉發、請爲救濟、玆將詳情錄下、紹興城區草貌橋、內閣中書台門杜氏、爲邑中望族、有杜翰臣者、家資富有、生前除娶妻朱氏外、又納周氏爲妾、妻生一子、名建昌、妾生二女、長永昌、次滿姑、翰臣及妻妾、均早去世、建昌已娶、永昌亦嫁、滿姑現年十八歲、曾畢業於杜氏小學、由其父在時、許字萬安橋潘國鈞之子文瀾爲妻、尙未出嫁、當翰臣未死時、曾立遺囑、爲滿姑存現洋一千元、爲嫁時粧奩之資、近建昌忽擬吞沒是項存款、遂先期通告潘姓、謂其妹近來行爲不端、戀人多至六七人、請潘姓速來迎娶、否則將來爲人誘逃、我不能負責任、又謂妹氏不端、以有辱門楣、男宅即娶去、以後即當斷絕往來、以免將來牽累、潘姓聞而大憤、要求解除婚約、由原媒一再磋商、始由建昌歸還潘姓財禮六十元、立約登報、協議離婚、事後建昌即返家、責罵其妹、行爲不端、致爲男宅離異、迫訊奸夫姓名、且加以毒打、聞曾將一手杖打斷、其酷毒可知、繼又將伊幽禁、日給一餐、有等地獄、一面則將其妹照片多張、交付蟻媒多人、欲將其妹價賣、本月四日、卒由蟻媒陳尙木・濮雙由・丁長根等接洽、價賣於東關鄉倘塘陳鳳村田姓、計身價洋二百元、即日人錢兩交、爲妾爲婢、現尙未悉、此事發生　族中人言嘖嘖、爲越王里委員會查悉、遂呈報官廳、併函婦女協會、律師公會、請求救濟、事遂宣揚、現聞潘姓方面、以杜建昌施行詐騙、强迫離婚、亦擬具狀地方分院控告云、

## 紹興　小學生實驗競賽

八日上午舉行全縣小學自然科實驗競賽、分四組舉行、至下午五時始畢、評判結果、個人優勝者、五年級第一題、第一周華珍沈素珍（縣立三小）、第二程嘉琳陳月芳（縣立一小）、第三馮毓麟金武盛（縣立二小）、五年級第二題、第一沈慶垓蔣祖勳（縣立一小）、第二吳樹璽吳儒林（善慶）、第三郭銘耀魯廷鎔（箔業）、六年級第一題、第一楊乃榮潘丙讓（敬敷）、第二鄭延壽王文龍、（箔業）、第三王秀英許定金（縣立三小）、六年級第二題、第一酈大楝王乃淦（越德）、第二吳善堂陳竹泉（善慶）第三陶巧生高宜潮（敬敷）、各校平均分數、第一（縣立三小）、第二（縣立二小）、第三（敬誠）、第四（縣立一小）第五（箔業）、九日上午舉行給獎、


傷風咳嗽　寒咳熱咳　久咳劇烈　風濕寒痰　痰咳不出　痰多氣逆　咳血咯血　肺炎肺癆

速服　保肺漿　立見

散風止咳　祛寒消熱　少咳而愈　痰化爲水　痰除咳止　痰少氣順　調肺止血　肺臟强健

（大瓶一元七角　小瓶七角半）

上海四馬路中　太和藥房發行　各藥房均有售


## 杭州　提訊任漢卿

今春長興泗安地方、一度爲匪首任漢卿糾衆掠刧、人民爲其蹂躪不堪、卒爲上海警備部捕獲、押解浙省府、業由保安隊第四科收押在案、前昨兩日在陸監提訊、該匪首狡猾、堅不承認、問官搜集證據、以便究辦、

## 半山火警

杭縣半山農民高金祖家、九日晚間十時餘失愼、火勢凶猛、省會公安局消防隊救火車趕往、因路途崎嶇、救火機未能駛往目的地、旋經農民設法拆屋、始行撲滅、計焚去平屋三間、損失有限、

## 鎮海　雜貨店遭刧

鎮北邱王村乾元雜貨店、七日晨一時許、突來盜匪多人、四匪持刀入內搜刦、餘匪在門外把風、店主王恒豐夫婦稍事抗拒、被匪毆傷多處、被刦損失銅元六十餘千、衣飾三四十件、共値三四百元、王氏夫婦傷勢頗重、已由村里會代報蟹浦公安局査緝匪贓、

## 嘉興　織襪業請願

嘉屬機織襪業、年來營業、遠非昔比、近因禾屬紗線捐收歸官辦後、捐額須値百抽七二五、較前捐額、洋紗增三倍、絲光紗增十餘倍、此後營業、益入困境、因特聯合六縣同業、在硤石組織六縣請願委員會、作大規模之請願、嘉興同業、已提出議案、向該會建議、㊀請願財政廳、要求織機業用紗勿暴增捐率、至高以江蘇現行紗捐定率爲準、以示平衡、㊁在請願未達目的以前、暫停機織及停止進紗、以示堅決、

## 嘉善　聞馥霖舉殯

旅善甬商聞馥霖、突於上月七日以痰厥遽爾逝世、識者哀之、玆聞本月十四日爲舉殯之期、各界輓誄紛沓、想屆時素車白馬、定有一番盛況也、

聞馥霖君遺像

## 餘姚　滷蛋船被擄

姚北胡家路人俞子香、七日傍晚偕夥友俞萬興等四人、獨俞太興滷蛋船一艘、行經鎮海口外瀝港洋面、突被盜船一艘截住、海盜十餘人持槍過船肆刦、以不滿所欲、將人船擄至附近海灘匪窟中、令俞萬興隻身回姚、籌款取贖、現在設法營救中、

## 坍橋死老人

姚南雲漾鄉張家小石橋、年久失修、七日午刻、有僑居該鄉之上虞人石金生（六十五歲）、扶杖經過、橋忽坍崩、致石墮河溺斃、當由家屬撈得屍首棺殮、橋將募金重建、

## 平湖　墮胎致死

東城灣長興館主毛八觀家、乳娘劉氏、近被大通客棧茶房關榮勾引成姦、致珠胎暗結、氏恐乃夫偵悉、爰由關榮偕往南門街產婆陸引宜娘姨處墮胎、初服丸藥、繼用手術、詎胎尙未下、氏已痛極昏暈、該產婆知已肇禍、急令關榮雇人力車送回、不料行至中途、氏已氣絕、關榮遂一溜煙逃去、引宜娘姨不得已、奔赴毛八觀家商量、僞稱患腦膜炎、並出巨價屆一驗板、該產婆僞作毛姓傭婦、其子龍順僞作毛姓帳房、將該屍車送林家埭夫家、聞所需喪費七八十元、悉由引宜娘姨負担云、

## 長脚和尙判決

縣巡察隊楊隊長、於前日得人密報、謂有刦新倉要犯劉德興綽號麻子小弟等、近日常在林埭長脚和尙所設之煙窟內等情、即派便衣長警三名、前往訪緝、至時、劉等已聞風而逸、乃向長脚和尙詰問、竟被大罵、乃即拘捕、詎又喝令觀衆幫忙拒捕、警士乃急電隊部請示、楊隊長除仍令巖密拿捕、並將煙槍三支解平外、並電請該處公安局就近協助、行至中途、長脚和尙畏罪吞煙圖盡、被警覺察、送往醫院救治、吐出煙毒、解送縣府、由方縣長判處徒刑二年六月以儆、

## 逆子入獄

本城小街東園浴堂女東葛王氏、次子葛錦山、年方弱冠、野蠻異常、有時竟將母嫂凶毆、前（七日）因索資不遂、又將行凶、乃母呈求公安局、將錦山拘解法庭、諭飭暫行收押、八日傳葛王氏到庭、訊實確爲違忤、判刑期八個月、發獄執行、

## 來函

時報館大鑒本月七日貴報載「湖匪董瘸嘴緝獲」新聞一則殊非事實査董瘸嘴兩月以前向本部繳械投誠帮辦緝務異常努力先後拿獲匪魁任漢卿等其功足蓋前愆現已補充本部探員事關防務恐滋誤會用特函請査照速代更正藉明眞相爲荷崇此順頌撰安浙江湖屬剿匪指揮部啓六・十・

# 印人死傷十九名　英兵判禁十八月

九日北夏華電、英兵克明斯五月三十一日在加布立門口指潔其來復槍、偶一不愼、子彈飛出、適有一印婦偕其兩孩乘車過此、兩孩遂被擊死、而其母亦傷、印人見者大譁、羣起責難、克明斯及其同伴爲自衞計、開槍轟擊、結果死七人、傷九人、克明斯被控措槍不愼、誤傷人命、現已判決監禁十八月、（路透社）

## 襲攻鹽場義務員　四十二人判禁三月

九日孟買電、前襲攻華德拉鹽場之義務員四十二人、今日被判定監禁三月、（路透社）

## 印度憲法調查團　報告書內容

九日倫敦電、英國各政黨所合組之印度憲法調査團、以西門爵士爲委員長、曾兩赴印度調査各處情形、歷時兩年有半、行二萬一千哩、其報告書業已繕就、在排印中、共分兩卷、上卷現已發行、甚饒興味、惟下卷尤關重要、因委員團之各種條陳與主張、悉載於下卷也、委員七人代表各黨、對於各根本問題、意見完全一致、故此報告書乃歷史上極有重大關係之文件、該報告書承認凡受過敎育之印人、皆有要求與歐人平等之表示、極不滿意於歧異待遇、報告書稱、如忽視印人國家運動、則爲大誤、各委員以爲行政大員半對省議會負責、半對民政長行政會負責之制度、不能實行、委員會所討論之重要問題、有㊀將來陸軍佈置㊁用英兵彈壓印度民族間爭鬭㊂尙武民族問題㊃陸軍改用印人㊄印度王國對於最高元首之關係㊅印度敎徒與回敎徒間衝突所釀成之障礙㊆多數與少數民族代表權問題㊇印人階級之複雜問題、上卷共四百頁、內有一章、專言印度婦女之地位、所言者、爲反對早婚之運動、反對男女隔離制度之趨向、及女子對於共同事業之逐漸參加等事、委員團對於主張緬甸脫離印度之言論、似頗有感動、（路透社）

# 日海軍高級人員更調　軍令部長將辭職

## 海相決處分反對海約人物

十日東京電、昨日預料海軍界高級人員之遷調、今日已公布、外間盛傳海軍參謀大臣加藤不日亦將易以與內閣意見較接近之員、惟此說尙未由政界證實、聞內閣允其爲海相財部急欲作此更動、俾削減加藤反對批准倫敦海約之力量、（路透社）十日東京電、財部海相因種種原因、似決定更迭軍令部長擬於十日閣議請求各閣員之諒解（聯合社）十日東京電、山梨海軍次官、與末松軍令部次長之更動、定本日正式發表、此種決定、係財部海相稱病謝客時熟考之結果、海相既代表海軍方面、簽字倫敦條約、須始終與政府共同負責、故先處分强硬論領袖之末松次長、其次則爲加藤軍令部長之引退問題、豫料軍令部長、必將關於統帥權之覺書上奏後、即提出辭呈、財部海相、正在物色後任人選、以吳鎭守府司令長官谷口尙眞大將爲最有力之候補、又山梨末松兩中將、僅因軍縮問題退居閑職、到十二月之定期異動、必均復活於鎭守府或艦隊方面云、貴族院方面對財部海相此種決心、頗有意外之感、而被削去一手（末松軍部次官辭職）之加藤軍令部長、斷難默視、故軍令部長之辭職、不過時日問題、惟軍令部既大舉更迭、財部海相能安居現位與否、貴院對此頗與以多大之注意、（電通社）

## 日輪運輸清淡　減利停航

十日東京電、日本郵船公司、以海運界衰微不振、決斷行紅利減三釐、獎金減三成、及繫留老朽貨物航香港航路之天津丸、自新優秀船就航以來、船客銳減、有虧無贏、決俟其於本月十七日由香港到神戶後、即繫留不開、今後桑港航路、以五隻繼續航行云、（電通社）

## 意訪員二人　離瑪爾太

九日瑪爾太電、昨在此被衆包圍之意報訪員及其他二訪員昨夜離瑪爾太返意、（路透社）

## 包爾溫演說　農業政策

九日倫敦電、保守黨領袖包爾溫今日在塞福克地方對萬人演說、陳述保守黨農業政策、謂保守黨主張㊀在與農業家商榷後、決定若干年內之担保的小麥價、㊁禁阻或重征雀麥之輸入、㊂徵收進口大麥稅、任何條約凡可妨礙此項政策者、保守黨擬取銷之云、（路透社）

## 在美華僑　不再堂鬬

九日紐約電、美國各地華僑近又發生堂鬬、今日據合勝堂與安良堂發出通告、謂彼等業已簽立洛格和平協約、允不戰鬬云、（國民社）

## 羅新王送子入宮　自由黨不擁護新朝

九日羅京電、羅王加羅爾今日親自送還其子米邵爾至希倫王妃所居之宮、俾母子復聚、（路透社）九日羅京電、羅國自由黨以白拉迪魯爲領袖者、現已決定不擁護新朝、（路透社）

## 美新下水之兩艦

九日華盛頓電、據今日海軍部發表、新下水之萬噸巡洋艦兩艘、一名鹽湖號、一名本薩克拉號、將撥入第二第三兩艦隊調用、但聞日後此二艦將與路易斯爾號諾斯德號及旗艦諾桑浦號等、成爲一新巡洋艦隊之中堅份子、（國民社）


二星蚊蟲香

功效偉大

中國化學工業社出品　總公司上海河南路四四四號　各埠均有出售

清導丸居家必備

無米之炊

巧婦難爲無清導丸之設備巧婦亦將見窘蓋清導丸爲平肝微利之良藥不時服用匪特可使婦女容顏皎潔口氣芬芳不爲社交之障礙即偶遇夫君惱怒投以該丸一劑亦可平其肝氣得其溫存不至勃谿之聲時聞戶外夫如是眞可當巧婦之名而無愧矣

江蘇沐陽裕恒號周君仁昌來書云「鄙人久患肝經不調大便秘結近服清導丸數劑竟能大解時行精神清爽百病莫侵眞可喜也」

清導丸每瓶大洋六角六瓶大洋三元

遠東總發行上海江西路六十號韋廉士醫生藥局　各藥房均有代售

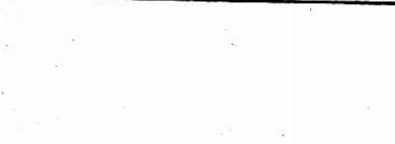


何慶雲律師代表耀光堂盤受順隆號舖底生財等項通告

玆據當事人耀光堂委稱現與虹江路六六六號門牌順隆號（廣東雜貨生理）盤受舖底生財一切等項訂明盤價於五月三十日先交定洋書立定約限於登報日起一星期內所有順隆號人欠欠人與及按揭擔保等事項由順隆號自行理楚然後交易任由耀光堂改號或加記營業一經交易之後概與受盤人無涉爰代表通告等情除聲貼順隆號門首外特代表通告如右　事務所興子路一四八號電話四一九三〇號四五六三二號　中華民國十九年六月七日

中國通商銀行總行廣告

本銀行設在上海黃浦灘七號創立於前清光緒二十三年招集商股資本額定規銀五百萬兩實收規銀二百五十萬兩專營定期活期往來各種存款抵押信用各種放款及兌等一切銀行業務本埠南北市分行及外埠分支行及儲蓄處辦理儲蓄手續便捷利息優厚印有詳章取索即奉如蒙惠顧無任歡迎　再外埠兌換處　南京上海商業儲蓄銀行分行及辦事處　寧州浙杭江地方銀行　蘇州順康莊

# 標金潛伏低勢　跌勢猛烈

昨(週二)標金已潛伏低峰、跌勢猛烈、雙有狂風暴雨之概、現貨標金見來斥、出口禁止蓋屬、惟態度傍徨、驟伏驟帶、終日計有廿兩之外曲折、紊亂不堪、午後風浪尤巨、外匯明暗俱衰、銀行買賣不爽、同業心理恍惚、大致趨弱、至於買賣、乃售者居多、恆興餘大錫昌等咸有賣出、而買方如源盛祥裕以及散戶、自早市即開低盤、匯票益疲、一瀉千里、狂跌十兩以外、殆內銀價迭長、往後起落不定、旋以價、以彼為壓、曾殺破六十兩關口、活、但時供時求、毫無主意、至於市、午時僅計六十四五兩、後市買方較有十兩之變化、而外匯鬆而復平、局後在五百六十七兩之內、市況之混亂、殊難揣摩、至昨大條無電、銀價又長八分之一、[illegible]

七月份金價、[illegible]除五兩五錢、計五百七十三兩五錢、繼由七十七兩跌至七十四五兩、先令揭布、既已放長一二五、美金五角、日金減一分七五、遂又降至七十三兩五錢、未幾加上一兩三四錢、復以賣方更勁、日開掉期恐多頭咸將反爲貼出、實因現金之人問津故也、一刹時、打破七十兩關口、匯票九月美金銀行對做三十九元三七五、三井出八月英金七錢十半、乃金價一落千丈、惟時有二三兩上落、十一點後、爲六十四兩、嗣後互有二三兩上落、至正午收盤、計爲六十五兩、而本月先令可結七錢十三七五、日金一兩二錢六分、揭價已改爲六百廿八兩四錢、計抑小六十二三兩、乃日金已掛小一分七[illegible]

後市開盤六十三兩、係午刻之餘氣、旋後二兩左右起顛、旋因外匯漸見緊納、與且大戶若志豐永福昌等審慎脫售、霎時間風浪大興、計狂跌七八兩、廣東出八月英金七錢十八一二五、東方出八七五、乃住友納進也、近期由和豐興華比互做七錢十七五、直至三點後、卒降爲五十六兩六錢、入後畏形上漲、志豐永等大戶復又購買、乃價頂見高峰、扶搖直上、計續跌十兩有奇、四點後、爲六十七兩半、變化之烈、莫明究竟、實緣人氣之迷亂、總之空氣之支配耳、復稍滯落兩許、迨四點三十分收市、爲五百六十六兩七錢、比較上週六、計跌落十二兩三錢、

查一日間最大價七十七兩、最小價五十六兩六錢、相去廿兩四錢、補水上午六十五兩、下午六十七兩、登賬六十七月同計六十五兩、揭價仍爲小六十餘兩、物品早開七十四兩、午收六十二兩五錢、下午六十三兩、收市六十六兩八錢、同業交易、計祥裕源成元興永及另戶等均進、大德成元茂永源太志豐永出入無常、萬興順利出多入少、元成永豐永福昌餘大恆興等均出、下午志豐永元茂永恆興祥裕、時有進出、順利萬興源成餘大均進、福昌太興元餘永泰昌永春源永等皆有出售、

◇金業交易所

| | | |
|---|---|---|
| 現貨標金 | 每條 | 五百五十九兩 |
| 足赤條金 | 又 | 五百六十五兩 |
| 沙金赤 | 又 | 五百六十六兩 |
| 前市標金 | 七月開盤 | [illegible] |
| 先令開出 | 又 | [illegible] |

◇物品交易所

[illegible]

# 銀價加長

昨六月十日倫敦電訊、大條銀及美對銀約電訊、實銀價加上一二五、[illegible]

◇銀樓大同行　赤金飾（每兩價洋）　七十九元
◇銀樓新同行　赤金飾（每兩價洋）　七十八元

# 外匯放長明暗仍鬆

昨匯豐外匯掛牌、已放長一擋、殆因平、實乃金市變化仍屬猛烈、曾一度打破五百六十兩關內、結果復跌至六十七兩、人心之迷惘、殊難捉摸、[illegible]

◇海外互匯電訊

[illegible]

◇上海銀洋錢市

[illegible]

# 債市跌風又起

前一日債券市場、交易依然暢旺、而市價則又轉向下游、最初開盤、多頭出籠、價已見小、此後放空者爭相投機、遂使市價逐級下降、與前日市況適爲反比例、市價之活、變動之速、殊難逆料、究其實在、仍爲供求關係而已、全日成交總數爲一千三百萬〇〇八千元、其中現貨一萬二千元、期貨一千二百九十九萬五千元、茲將其跌勢情形、列表於後、（價格單位元成交數單位百元）

◇證券交易所

[illegible]

◇物品交易所（元本位）

[illegible]

▲英匯　內盤計有半鎊士上落、掉期…[illegible]

▲美匯　內盤約有一元外升降、掉期…[illegible]

▲東匯　內盤時起時仆、終日約有三分之差次、掉期半分至七五、雖比諸掛牌、反爲抑小也、自早市本月出價一兩二錢八分五、七月一兩二錢八分、八月一兩二錢七分二五、九月一兩二錢六分五、實價均照抑落半分、三井於最初買六月大連十萬元、價一兩二錢七分二五、又五萬元、一兩二錢七分三七五、旋後朝鮮出七月十萬元、一兩二錢六分、七月一兩二錢五分五、一兩二錢七分二五、午收六月出價、一兩二錢四分、買價仍減五厘、下午朝鮮出九十月廿萬元、價一兩二錢三分、收市六月份出價一兩二錢六分、買價一兩二錢五分五、七月出價一兩二錢五五、八月一兩二錢四分七五、九月一兩二錢四分、買價一兩二錢三分五均和、午收相似、

◇國外匯票市面

| | |
|---|---|
| 銀行電匯（上海至倫敦） | 一先令六辨士七五（申規一兩計算） |
| 銀行即期（上海至倫敦） | 一先令六辨士八一二五 |
| 銀行四月期（上海至倫敦） | 一先令六辨士九三七五 |
| 銀行電匯（上海至法國） | 九百六十七佛郎（申規百兩計算） |
| 四個月期 | 一千〇三十佛郎 |
| 銀行電匯（上海至紐約） | 美金三十八元（申規百兩計算） |
| 四個月期 | 美金三十九元二五 |
| 銀行電匯（上海至香港） | 八十三兩五錢（港洋百元合規銀） |
| 銀行電匯（上海至印度） | 一百〇五羅比二五（申規百兩計算） |
| 銀行電匯（上海至爪哇） | 九十四盾二五（申規百兩計申） |
| 銀行電匯（上海至新加坡） | 一百四十八兩五錢（新洋百元合申規） |
| 銀行電匯（上海至東京） | 一百三十兩〇二錢五分（日洋百元合規算） |
| 銀行電匯（上海至漢堡） | 一百五十九馬克（申規百兩計算） |

# 驚濤駭浪中之粉麥

## 先飛漲…後隨金價狂跌

▲標粉　昨日粉市、自晨至暮、常處於驚濤駭浪中、其呼吸之巨大、殊令人咋舌、當上午開盤、因浮空狂抵、且聞洋麥報張五六角、人心激振、遂致各市扶搖直上、收市除本月份僅漲一分、餘均張起二三分、午後開市、頭二盤仍極俏利、至三盤起、忽聞金價暴跌、全塲震驚、一般浮多、大爲發慌、紛起爭脫、而錫幫由多翻空、斯時廠家亦略有售出、買氣陡衰、各市立受影響、及至收盤、比前市計小二分半至三分二五不等、查一日間竟…[illegible]

◇麵粉交易所（兩本位）

[illegible]

▲標麥　昨日標麥市…[illegible]

▲現麥　昨日新陳現貨、因標麥續漲、當又提高三五七分不一、統市共開七千包、中幫新鮮進、價列下、瑞安…[illegible]

# 花紗市繼續向下

□紗布交易所

順手十六支棉紗（人鐘標準）（反手十支念支代用）

[illegible]

昨（十日）紐約棉市、天氣良好、日商賣出及多頭了結而跌、計各月期價小去五十五至十四個磅音、利物浦及孟買棉市均停市、本埠棉市、以美棉猛跌、匯兌轉順、金價大跌、所以人心亦被拖軟、紗布交易所漢標前市各月期、小去五分、後市又小一錢至二錢、各月期價如下、

| | | |
|---|---|---|
| 六月期 | 三六·三〇 | 小·二〇 |
| 七月期 | 三六·九〇 | 小·二〇 |
| 八月期 | 三七·三〇 | 小·一五 |
| 十月期 | 三六·七〇 | 不動 |
| 十一月期 | 三六·六〇 | 小·一五 |

現棉市況、因大勢轉形惡劣、實意活動、以視上日居奇之情形、幾成反比例、溥益紗廠進陝西花六百件、價卅八兩〇五分、厚生紗廠進火機花二百包、價卅六兩二錢五、恐廠、鐘通紗廠進姚花五百包、價卅三兩六八錢、成交、姚花到三千二百四十包、通花到五百餘包、

紗布交易所十六支人鐘標準、初因金市堅定、實戶減少而穩、後因漢標疲軟、實銷不振、並因金市回落、及日商售出趨跌、結果小近兩、市面形勢似乎乏自主能力、幾純受金市升降之支配、雖實需零落、殊足使市勢上升之果也、茲列收盤行情比較如後、

| | | |
|---|---|---|
| 六月期 | 一五五·一〇 | 小·八〇 |
| 七月期 | 一五六·一〇 | 小一·〇〇 |
| 八月期 | 一五七·五〇 | 小·八〇 |
| 九月期 | 一五八·七〇 | 小·八〇 |
| 十月期 | 一五九·〇〇 | 小·九〇 |
| 十一月期 | 一五九·〇〇 | 小一·〇〇 |

現紗客幫甚清淡、市況平疲、暫少起色、昨日漢口幫進期現貨約一千包、牛莊幫進三百包、雲南幫進一百卅包、內地幫進一百包、秦皇島烟台徐州廣東廣州汕頭四川廈門蕪湖長沙寧波…[illegible]

漢口細絨標準（習慣稱爲陝西花）

[illegible]

□雜糧交易所（單位兩）

[illegible]

◇大連油豆餅市

[illegible]

◇滬北米市

[illegible]

◇滬南米市

[illegible]

# 橡皮市面

[illegible]

# 上海股票行市

（六月十日開盤）（銀本位）

[illegible]

●煤油

[illegible]

# 船期

□昨日進口輪船

[illegible]

□內海出口船期

[illegible]

□外洋出口船期

[illegible]

# 日本郵船公司出帆廣告

◇開往舊金山
天洋丸六月十五日
龍田丸六月念二日
春洋丸六月念九日

◇開往西雅圖
三島丸六月念四日
西比利亞丸七月八日

◇開往長崎神戶
長崎丸六月十一日
上海丸六月十四日

◇開往香港
西比利亞丸六月十九日
淺間丸六月念一日
筥崎丸六月念四日

◆經由香港新嘉坡往歐洲◆
船身堅固巨大、房間設備清潔、行駛穩安快捷、亦無暈浪之苦、烹調料精味美、招待格外周到、搭客如蒙惠顧、無論中外皆同。
黃浦灘三十一號日本郵船公司
電話六八七八一

# 今日戲目

▲電影▼

卡德路靜安寺路口　夏令配克　煩惱之河　時間二時 九時一刻
北四川路　愛普廬　煩惱之河　時間…七時半 九時一刻
北京路　北京　女性所勸　時間二時 五時半 九時一刻
南京　逃犯　時間三時 五時半 九時一刻
中央　中央　南國社表演　時間二時 五時半 九時一刻
新中央　荒江女俠　時間三時 五時半 九時
恩派亞　全部九龍山　時間二時半 五時半 九時一刻
卡德　十一集紅蓮寺　時間二時 七時 九時
靜安寺路派克路口　卡爾登　某夫人　時間三時 五時半 九時一刻
北四川路　奧迪安　東方之秘密　時間二時半 五時半 九時一刻
民國路　東南　賢父孝子　時間三時 五時半 九時一刻
巴黎　九重天　時間三時 五時半 九時一刻
黃金　塞外驚鴻　時間三時 九時半 九時一刻
東海　誰是蝙蝠　時間二時 四時 七時 九時
北四川路　上海　狂風之夜　時間三時 五時半 九時一刻
百星　黨人魂　時間三時 五時半 九時一刻
萬國　黑衣騎士　時間三時 七時
中華　英雄救美　時間三時 七時 九時
北京路　世界　空谷猿聲　時間三時 六時半 八時半
中山　十集紅蓮寺　時間三時 七時 九時
大東門南　小南門北　滬俗　乾隆遊江南　時間二時 七時 九時
山西大戲院　虎穴劫美　時間三時 七時 九時一刻

▲京劇▼

大舞台　三本武則天
天蟾舞台　八本封神榜

▲遊戲場▼

新世界　◆影戲◆山東鏢客◆京戲◆南陽關　二本西遊記

# 西行艷異記

（陳重生）

三次、每麥種一升、可獲新麥一石八斗或一石五斗、芋麥則較增二十分之一。山以東之人種穀及黍、（小米、）年亦熟三次、其生活較此地爲安適。此地土人中、女少於男約七分之二、以致多夫制極盛行、而尤歡迎同胞兄妹姊弟之婚姻、謂可不致受女拒或男逃之結果」也。余自抵此地至就寢時、僅見二女、一已贅夫、一幼甚。主人告余：「彼自從十八歲牧畜、至三十九歲、始學得耕種法、在此種麥、今日山地之墾闢、皆彼之所授。以前夏秋之季、山洪暴發、春初冰雪融化、亦易致氾濫、彼以麥三斗、白金佛一尊、與漢人某爲贄、又學會築堤繫井之法、此處始得不受洪水災、地方人年給彼食料若干爲生活資、所以酬勞也。別地有洪水災害、亦多請彼往治水。」彼談至此、極爲高興、但彼又推崇其能力與福澤於神、謂爲「山王保護、因彼年幼時、過山王廟、必致敬禮也、」云云。

二十五日、晨、六時十分、沿溪東行十七里至葛包。又十七里丹稜。又十五里圓通市、有人家四十餘。自雅各溪至圓通市、渡繩橋七、越大山坳十二、小山坳五、渡小溪六。圓通市爲稻成西鄉之第一鄉鎮、日用品尚不缺乏、余等以牛肉煮豆腐、牛肉五斤豆腐五斤值錢僅四百文耳。黃差遣在食時、發覺此肉非犛牛肉。午餐後、渡小河、河中有水處、濶五十五尺、但河床濶至一百九十二

（215）

## 西康東部情形

時報版權不准轉載

尺、水已落。繩橋之下架有木橋、濶過河床三十尺、人多從木橋上來往、以其較繩橋便利也。但木橋在春二月至秋八月、即須撤去、地當交通要口、故土人尚有餘力爲之。渡橋東南行十二里、原田每每、田中一望青黃、晚禾已將告熟矣。

□漢人欺騙土人……土人乃爲達賴內應

自圓通市起、每五六里即有一亭、爲農人工作中暫時休息吸煙用者、有二三處置有石缸一二、缸貯清泉、備行者解渴。又十八里、抵稻成縣城。城無牆垣、外圍木寨、石牆、兩頭有門、門設雉堞、土關也。城內只一街、有居民三四百戶、約一千餘人。有縣立小學校一所、外人所設之學校一所、學生合有百人。基督教堂一所、信徒約有二十餘人。余等寓縣知事公署內、知事王某自奉委後即爲康定、派一委員來此代拆代行、已一年矣。地方頗肥沃、又以產稻著名、王某年坐得七八萬元、其代理之委員之私囊、猶勝兩倍也。漢人之商於川邊、耕於川邊者、大多數以欺騙手段、榨取土人財產爲生活、以是土人雖切於歸化、而憾於此等惡勢力、黠者則從而利用之。聞一土人之長厚者言：「土人并不願藏兵之來、且多不滿意之、徒以漢人不以同族見視、時加欺侮、是以在適當機況中有爲達賴叫應者、然非土人之本心也。」此種事實、極可爲吾人對中

（216）

電灶衛生清潔
省儉靈便早已
哄動全滬
蜚聲海上

上海電力公司

辦公處　福州路十七號
樣子間　外灘沙遜房子
電話六六三〇一

# 漢行營報告 八路軍克衡州
## 陳紹寬返漢率艦再入湘
## 福州附近戰事 劉師俘盧部營長
## 青城戰烈中央軍進展十餘里

# 閘北公共汽車第二次肇巨禍
## 司機人缺少經驗 不識紅燈作用
撞翻於江灣路鐵道傍溝中
## 拖泥帶水 傷客十人

淞滬間交通、自改行蒸汽火車以後、每日往來共有七十一次之多、沿路柵門、啓閉甚忙、昨晚八時三刻、蒸汽車自滬開淞之一班、經過體育會西路江灣路葛家嘴附近第八號柵門時、因該處之木柵、早被汽車撞倒、橫落路傍、尚未修竣、以故守柵人一聞蒸汽車笛聲後、即刻手提紅燈、站立柵口間、一方並以繩索攔於中間、禁止行人、詎當時天通庵車站方面有一輛閘北華商公共汽車風馳電閃、向柵口開來、守柵人提燈警告、公共汽車中之司機人、竟若不見不聞、一路前進、衝斷柵繩、

不料在此緊張之際、蒸汽車亦已開到、以致雙方不能避讓、轟然一聲、公共汽車立被蒸汽車撞翻於鐵軌傍之小溝中、車頭向西、右面之車身、則完全碎裂、時車內約有男女乘客二十餘人、其中一部份跌出車外、倒於溝中、皮破血流、皆受傷、尚有一部份或從車窗躍出、或則抱住車梗、未曾受創、旋五區公安局聞警派警將受傷人送入醫院醫治、姓名如下

范聲達、二十三歲、廣西人、南方中學學生、傷腰部、趙順福、十二歲、江灣人、住江灣百灣里十七號、傷左睦、周阿三、三十一歲、無錫人、住蔣土庵平房、傷頭腰腿三處、陳阿三、四十三歲、江灣人、住周龍橋二號、傷胸部、夏鴻生、二十六歲、住復旦大學後六十六號華興洗衣作、傷手部、顧金秋、太倉人、傷頭部、胡李氏(阿寶)、三十八歲、楊州人、住馬立師小菜場、傷足部、譚國○、廣東人、即肇事之公共汽車司機人、傷頭部、陳秉坤、二十歲、青浦人、復旦大學職員、傷四肢、趙文彬、本地人、傷腿部、公共汽車賣票人、

本報記者聞警、趕往攝影探問、則見公共汽車斜倒溝中、車身已損、前後四輪仍在軸上、否則四輪一脫、損失更大矣、其餘如車上之電箱頭鏡、玻窗皮墊等、破碎不堪、且血跡斑斑、滿車盡是、該車爲十三號一路、市府照會係四一七七號、至於肇事原因、雙方各有疏忽之處、關於蒸汽車方面者、其已經撞倒之柵門自應及早派匠修理、則昨晚之禍、或可免去、至於公共汽車方面、其咎自當歸諸司機人身上、蓋蒸汽車將經過此處、守柵人早已提紅燈警告、何司機者視若無睹、倘立刻停車、決不肇禍、且閘北公共汽車上次曾在交通路、亦因司機人疏忽之故、以致倒車傷人、今爲第二次矣、深望公共汽車當局、此後對於司機人應加以一種訓練、務使乘客坐車安穩、不致因時肇巨禍而令人卻步也、○○○

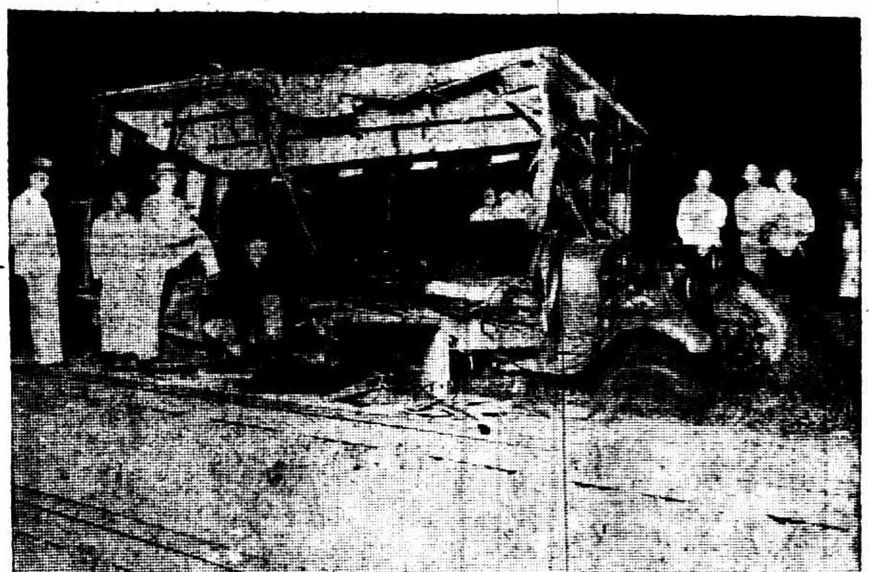

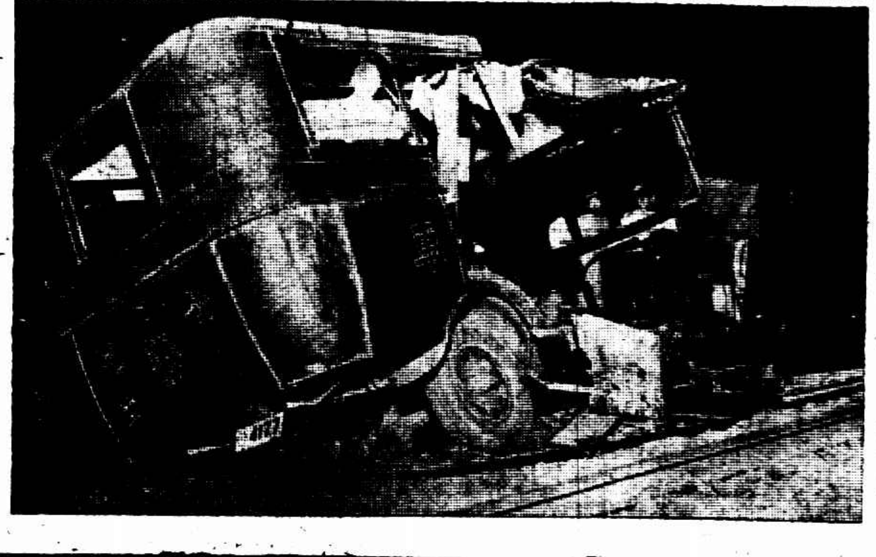

附圖(上)爲車之側影、車腰完全損毀、旁爲蒸汽火車車軌、(進山攝)(下)車之後部尚完整(有德)

# 奪標
## 中校籃球 持志戰勝復實
劇戰結果
## 二十五對二十三
相差僅二分

上海中等學校體育聯合會之籃球賽、奪得決賽權者、爲持志附中與復旦實中兩校、昨晚七時、在中華籃球房舉行決賽、以定錦標之誰屬、前往觀戰者、以兩校同學爲多、且均偕啦啦隊以俱去、久已寂靜之籃球房、又呈熱鬧之象、雙方激戰四十分鐘、持志以二十五對二十三獲勝、奪得冠軍、來場參觀之同學、高奏凱歌、乘車返校、沿途車聲與歌聲、衝破了夜間的沉寂、向江灣路而去、

兩軍於七時接觸、裁判員陸鍾恩、雙方旗鼓相當、戰事頗烈、最初在混戰之中、即見持志有活躍之狀、果然不久、持志即首開紀錄、此球爲中鋒錢鼎攅自中路闖入擲中、繼起建樹者、有陳鴻松、持志獨得四分、聲勢特盛、復一氣呵成五分、以九對○居上、復實毫不示弱、死力抗拒、張氏昆仲及程明覺各中一球、以六對九緊緊跟隨、但曇花初現、持志之撲射又來、復實雖死命抵抗、終有望塵莫及之慨、上半時持志一五分、復實十分、

休息十分鐘、互易籃位、繼續再戰、持志之拉拉隊、一陣陣的歌聲、刺激戰士、勇氣倍增、轉瞬間、即以二十一對十二遠離、此後復實亦出全力相抗、打來精彩百出、衝鋒陷陣、並不稍遜持志、惜擲籃欠準、形勢上遂較遜一籌、但最後背城一戰、卒由十二對二十一相差之鉅、而成二十三對二十五之緊隨、其鬬志之堅、殊堪欽佩、

▲持志附中

| 姓名及職位 | 犯規 | 得分 |
|---|---|---|
| 黃辰蓀右鋒 | 一 | 二 |
| 戴有瑞左鋒 | 〇 | 六 |
| 錢鼎攅中鋒 | 二 | 六 |
| 孔廣益右衞 | 〇 | 八 |
| 王文浩左衞 | 一 | 〇 |
| 陳鴻松左衞 | 四 | 三 |
| 總結 | 八 | 二五 |

▲復旦實中

| 姓名及職位 | 犯規 | 得分 |
|---|---|---|
| 羅紹燦右鋒 | 二 | 三 |
| 傅曾南右鋒 | 〇 | 〇 |
| 張坤霖左鋒 | 三 | 八 |
| 司徒廷中鋒 | 一 | 四 |
| 張錦祥右衞 | 一 | 四 |
| 程明覺左衞 | 二 | 四 |
| 總結 | 九 | 二三 |

上半時持志一五分　復實一〇分
下半時持志一〇分　復實一三分

# 長跑怪傑 芬蘭納米
## 破世界紀錄

九日倫敦電訊、世界長跑第一名家芬蘭納米、今日在司坦福橋運動會中、以二十九分三十六秒又五分之二跑完六英里、造成世界新紀錄、較一九〇四年英人希勒勃之紀錄又快三十秒鐘、又是日英德法三國體育會聯合運動會結果、英國阿氣利體育會、以七十四分奪得錦標、德國三十四分、佔第二、法國三十分、得第三、英人勃格萊以十四秒半之時間、跑畢一百二十碼高欄賽、造成英國新紀錄、與世界紀錄相差極微、

# 萬竹慶祝新舍落成
## 運動會

上海市立萬竹小學昨日下午一時開慶祝新舍落成運動會、有會操、交友舞(三年級女生)、三人徒手(五年級男生)、英國土風舞(四年級女生)、磁人倣效操(六年級男生)、New Castle舞(五年級女生)、跳高(男生甲乙丙丁組)、籃球擲遠(女生甲乙組)、撐竿跳(男生甲組)、推鉛球(男生甲乙丙組)、跳遠(男生甲乙丙丁組)、原地跳遠(男生甲乙丙丁組)、教職員餘興等節目、

## 侏儒
上海惠羅馬戲中之丑角、生於安南而籍隸廣東、年三十五、身高僅三尺　熊志耆

# 廣東女師籃球隊 今日出馬戰六星
—時間下午四時—

廣東省立第一女子師範學校籃球隊、今日下午四時、特約本市六星籃球隊在中華籃球場比賽、女師籃球隊戰將如下、右前鋒吳秀嫻、左前鋒廖四宜、中鋒蕭惠雲、後衛許桂馨、後衛李粹美、後衛司徒薇、

# 友誼籃球賽
## 遠道南來略試身手 今日再戰中公

哈爾濱第二中學校高中師範科長途教育參觀團、一行四十四人、於上月初旬由哈出發、曾往南京蘇州杭州等處參觀、現已回滬、候船北上、該團團員張玉振・鄭國棟・馬景春・石珏・石琮・杜景春等、係籃球隊員、昨經本報介紹與陸家浜上海中學高中部籃球隊作友誼比賽、下午三時、由記者陪往、晤該校體育主任李繼元君、時適該校級際籃球比賽、先由李君導領參觀、四時許、開賽、雙方陣綫如後、

▲哈爾濱隊　(右鋒)張玉振(左鋒)鄭國棟(中鋒)馬景春(右衛)石珏(左衛)石琮杜景春

▲上中隊(右鋒)沈葆根李杏逵(左鋒)馮維勳李忍哉(中鋒)夏開明(右衛)龔以恂(左衛)蔡治虞

▲裁判員宗孝杰、紀錄員鮑承佐、

雙方實力、軒輊難分、哈隊隊員、體魄魁梧、上場頗占優勢、上中以連絡見長、反攻頗力、沈葆根龔以恂建樹最多、上半時以二七比二三結局、上中占先、下半時各調生力軍、最初分數仍極相等、哈隊右鋒張玉振擲籃甚準、反身投籃尤妙、上中隊沈姿勢尤佳、個人建立共有十五分之多、下半時爲一八比一四、結果爲四五比三七、上中隊勝、

比賽完畢、由李繼元君特備茶點、邀兩隊隊員、團坐言歡、席間由李君致歡迎詞、略謂籃球在北方提倡較早、今日上中隊得有機會與遠道而來之哈隊隊員作一度友誼比賽、實深榮幸、觀今日結果、雙方精神甚佳、更堪欣慰、哈隊由杜景春致答、旋各進茶點、六時始珍重告別、

聞哈隊今日下午四時已約定吳淞中國公學籃球隊、在市一體育場比賽、

## 來函

閱昨日(六月十日)貴報本埠新聞欄內載有曙光小球隊戰勝西星事、查敝隊於星期日下午二時在大夏球場與青光隊比賽結果以四比二獲勝、三時又與曙光隊比賽結果以六比一獲勝、並無與曙光隊較量事、除由敝隊正式通函曙光隊質問外、特此奉函懇代更正是荷　西星隊秘書劉愛宗啓

萬竹小學體育指導姜志華女士、有健

# 顯合作精神
## 粵女師排球隊 力戰勝民立

昨日下午五時、廣東一女師排球隊與民立女中作友誼比賽於中華田徑場、女師實力雄厚、全隊合作、已恢復舊觀、九位遠東代表、均能得心應手、打來精彩百出、處處見着優美之表演、予觀衆狂熱之贊許、民立亦富戰鬭力、在海上久負時譽、惜昨日求勝心切、陣線每現慌張、前中二排、時常扭在一處、故遇球來時、頗有顧此失彼、救禦莫及之慨、激戰兩局、粵一女師以雙料二十一對七獲勝、

### 汪姑娘 動作敏捷

裁判員沈昆南、四時半開始交鋒、粵一女師陣線、較前略有更動、頗覺完整、接觸未久、即捷得五分、其氣之旺、與前判若兩人、中以吳秀嫺之發球最出色、玉臂稍展、球急而峻、其姿勢亦極優美、汪春若爲前排健將、遇敵球來襲、輒順勢反身立撲、百無一失、動作敏捷、對方每措手不及、欲救無能、民立以黃杏芬爲最佳、餘均手脚慌亂、第一局粵一女師以二十一比七占先、

### 民立軍 觸網難救

第二局粵一女師聲勢仍盛、汪姑娘首先發球、一氣呵成六分、民立頓又望塵莫及、蘇女上再接再厲、雖建樹四分、而女師之壓射又來、其全軍之聯絡、遠非昔比、加以司徒薇之殺球、及蕭惠靈之堵攔、均各盡其妙、前後三軍、托壓相依、心志鎮靜、分數扶搖直上、民立鬭志亦猛、惜前排離網太遠、故球觸網時輒束手無策、民立在此種情形下、失分頗夥、第二局粵一女師又以二十一對七獲勝、往後雙方又作一局表演賽、民立軍心散漫、益覺不支、結果又以一對二十一失敗、其雙方陣線如下、

▲廣東一女師

| 第一排 | 第二排 | 第三排 |
|---|---|---|
| 廖四宜 | 吳秀嫺 | 李文惠 |
| 汪春若 | 蕭惠靈 | 李粹英 |
| 鍾汝賓 | 鄧志豪 | 呂迺瑛 |
| 朱蘇亞 | 許桂馨 | 司徒薇 |

▲民立女中

| 第一排 | 第二排 | 第三排 |
|---|---|---|
| 彭淑芳 | 李金寬 | 黃平 |
| 朱耀瑛 | 黃杏芬 | 段林貞 |
| 雍麗君 | 王頌珍 | 蘇祖詩 |
| 戴佩玲 | 葛梅鳳 | 程洪生 |

萬竹女子立定跳遠各組第一名、自左至右張建禾（丁）吳招棣（丙）張秀珠（乙）彭婉珍（甲）

萬竹女子籃球擲遠各組第一名、自左至右陳嘉秀（丁）沈淑英（丙）張秀珠（乙）黃飾秀（甲）

萬竹男子跳高各組第一名自左至右王維忠（丁）達應忠（丙）劉韋芳（乙）羅觀安（甲）

## 南翔公學 運動成績

南翔公學、前日（八日）舉行全校各級田徑賽競技運動於該校大操場、分甲乙丙丁四組、結果男子組跳高撑竿跳百米二百米及女子組五十米百米均破該校紀錄、成績頗佳、個人男子組張俊昌周世劍各得二十分、女子組張炎得二十三分、列第一、玆將各項最高優成績錄下、

—男子組—

| | | |
|---|---|---|
| 五十米 | 程永祥 | 七秒 |
| 百米 | 張俊昌 | 十三又·六 |
| 二百米 | 吉其昌 | 二十八秒 |
| 四百米 | 張俊昌 | 七十一秒 |
| 八百米 | 張俊昌 | 二分卅八秒 |
| 跳高 | 周世劍 | 四呎十吋半 |
| 跳遠 | 吉其昌 | 十五呎四吋 |
| 撑竿跳 | 周世劍 | 八呎 |
| 擲鉛球 | 張俊昌 | 三十呎九吋 |

—女子組—

| | | |
|---|---|---|
| 五十米 | 黃月珠 | 七·五秒 |
| 百米 | 張炎 | 十六秒 |
| 二百米 | 黃月珠 | 三十四秒·三 |
| 急行跳高 | 張炎 | 三呎六吋 |
| 立定跳遠 | 張炎 | 五呎十吋 |
| 擲鉛球 | 張炎 | 十七呎一吋 |
| 擲籃球 | 閻鳳娟 | 二十呎二吋 |

哈爾濱第二中學教育參觀團籃球隊與上海中學高中部比賽、　翼之

萬竹全校兒童表演徒手操

## 捷克體育家克尼異 舉辦盛大之體育表演

捷克體育家克尼異、本擬於五月二十日在體育學校內舉行體育表演、嗣因上海運動家報名加入者非常踴躍、爲鼓勵全上海運動家加入表演起見、特改於六月二十一二十二二十三日舉行盛大之表演會於逸園三天、各國選手均受同樣之待遇、其秩序單如下、㈠百米賽跑、㈡推十六磅鉛球、㈢跳高、㈣一英里競走、㈤擲十六磅鐵鎚、㈥撑高跳、㈦障礙賽跑、㈧推五十六磅鉛球、㈨跳遠、㈩一千五百米賽跑、(十一)擲標槍、(十二)舉重、(十三)角力、(十四)擲鐵環、(十五)一萬米賽跑、在上述各種運動等之首選、將由審判員之裁判、由克尼異給予首獎、第三五二〇一五愛三克司牌汽車一輛、比賽外、尚有練身術比賽如下、㈠平行桿、㈡槓子、㈢競技場、最精於上述之技能者、由克尼異君給予銀杯三隻、每項一隻、不論何人均可加入、凡運動員欲加入比賽者、每日上午六時至下午七時半、（星期除外）至克尼異君西摩路十一號體育學校辦公處探詢一切條件及詳情、

捷克斯拉夫體育家克尼異氏身體富有肌肉美　梁得所贈

## 東吳大學定期表演 雙槓·木馬……

蘇州東吳大學健身隊、將於十四日舉行器械操表演、（雙槓·木馬·及墊上運動）該項運動、我國尚在幼稚時期、査器械操於十八世紀時、已盛行北歐、深爲當時學者及君王之稱許、因其能健身强國、又可矯正畸形發育、奧林匹克大會中、亦有是項比賽、我國重尙競技方面、在過去中、未見有何成績、體育史上、留一缺點、東吳大學、自去年以來、對於器械操、加以相當訓練、學生方面、有健身隊之組織、專事操練、主其事者、則爲該校體育教授趙占元、過去二屆表演、結果圓滿、國人亦交口稱譽者也、本屆表演之籌備、於去歲秋季始業時、即由趙占元先生召集新舊隊員、刻苦練習、各隊員之技藝、已登堂入室、爲普及計、故於十四日舉行第三屆體育表演、

## 無錫光籃球隊 函約中大籃球隊赴錫

無錫光籃球隊、昨晚來一掛號信、致北平中國大學籃球隊、約該隊便道蒞錫、原函如下、逕啓者、閱時報悉、貴隊行將轉戰於京滬路一帶、敝隊不揣謭陋、欲請貴隊便道蒞臨、藉領教益、如貴隊不以其不可教而教之、則幸甚、此致中國大學籃球隊台鑒、無錫光籃球隊幹事楊玉齡啓、通訊處無錫私立無錫中學楊玉齡、回玉請於玆二星期內賜下、

國立北平天然博物院係前清光緒三十二年四月由商部奏准設立、光緒三十四年始布置完竣、地爲樂善園舊址、原爲遜淸之御園、今俗稱三見子花園、全院面積約一〇六三畝、院內風景極佳、各項建築物多帶園林式、並有動動園水田旱田菜圃等、右圖爲該院正門、左圖爲院內風景、　魏守忠

應瑞軍艦士兵在南京出發剿匪情形

## 台維斯杯網球賽 單打日勝西班牙

電通九日巴爾塞魯電、台維斯杯歐洲組第三次戰、日本對西班牙之第三日單打比賽、太田原田兩選手、均佔優勢、以四對一破西班牙軍、第四次戰與捷克斯羅巴基亞舉行、本日得分如下、太田（日）三比〇勝瑪伊愛（西）、成績六對一、六對一、六對一、原田（日）三比〇勝茲亞尼哥（西）成績六對〇、六對三、六對三、兩方比賽得分、相差殊甚、猶以太田之球藝、爲觀衆所激賞、

## 英澳台維斯賽 四對一 澳得續賽權

澳大利亞與英倫作歐洲帶台維斯杯第三週賽、結果、澳勝單打四組、英勝雙打一組、澳得續賽權、

## 美國網球明星 奪得柏林錦標

美國網球名將鐵爾頓、在德國柏林比賽網球、結果以七—五·八—六·一—六·七—五勝帕倫、奪得柏林錦標、

## 淮陰球聲 淮中籃球隊 連戰連勝

六日下午、省立淮陰中學、與縣立師範、比賽籃球於淮陰農校、結果十三比一、淮中勝、八日上午、淮中與淮農比賽籃球、結果三十六比五、淮中勝、九日下午、淮中將與縣師作足球之比賽、

## 黑星連戰連勝

星期六（六月七日）黑星小球隊與生生小球隊作友誼比賽、結果三對七、黑星勝、星期日（六月八日）黑星又與友宣小球隊比賽、結果三對十一、黑星又勝、

## 澄衷中學 附小懇親會

虹口塘山路私立澄衷中學校、開辦已歷三十年、辦理認眞、學生畢業者以千計、茲聞該校於六月十四日舉行附屬小學懇親會、上午十時起、展覽成績、下午二時起、表演、歡迎學生家長前去參觀、并聞該校已呈准教育局、將於今年暑假後、添辦高中、七月六日招考新生、

金濟美與凌七英女士結婚儷影

## 郵務同人積極籌備 國慶日舉行運動會

上海郵務工會職工會、爲提倡體育、聯絡感情起見、擬定於十月十日國慶節、聯合舉行上海郵務工人第一屆運動會、並推定陳虛舟·朱學範·張克昌·程左卿等爲籌備委員、積極籌備、節目除競賽田徑賽外、更添脚踏車賽、玆悉該運動會規模頗大、會員加入運動者、日來極形踴躍、自即日起全體運動員在田徑賽場開始練習、成績頗佳、該會開幕時、定有一番盛況、

徐州九里山第十、十一、十三各後方醫院因討逆軍事激烈、每院收容受傷員兵各達千餘名、蔣主席七日上午八時率隨員由前方蒞九里山各醫院視察慰勞後、即召集各受傷員兵在第十一後方醫院門前訓話、　李宗山贈

河北高等法院於禁煙紀念日焚燬煙土紅丸等物四千兩、價值十餘萬元　汪松年

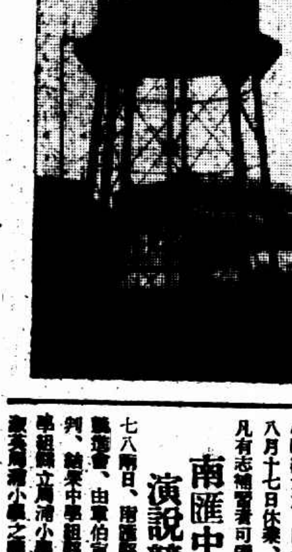
首都城南一帶距江邊甚遠、飲料極爲汚濁、自挖掘公用自流井以來、已比較清潔矣、圖示中正街新掘之自流井、上有蓄水池、儲水甚多　方知

## 四川二女師 考察團抵滬

四川省立第二女子師範、本屆畢業生四十餘人、由教授蘇吉人田京儒率領、出川考察教育、昨日由京蘇錫過來滬、寓東方飯店、請黃警司指導參觀著名各校及職業婦村民衆教育之新設施、又川東師範畢業生二十五人、亦於今日到滬、寓香港旅館、

## 清心開設暑校

上海清心兩級中學、利用暑假時期、開辦暑期學校、招收各中小學畢生補習功課、課程有國文英文算術、選科有自然科社會科等、暨體育游泳等、學費中學組八元、小學組六元、自七月七日開學、八月十七日休業、報名自即日起、凡有志補習者可來問章程、

## 南匯中小學 演說競賽

七八兩日、南匯縣舉行中小學演說競賽會、由曹伯寅彭潮泳等擔任評判、結果中學組縣立女中第一、女中之丁串組縣立周浦小學第一、小…

## 陌生人敬煙　接不得

### 京滬車中駭聞

總司令部職員遇匪

奉化人毛志祥、二十三歲、在南京總司令部任書印之職、家居奉化原籍、前夜十一時許、攜帶舖蓋一、皮夾一、（內貯衣服數套、現洋十餘元）、由南京乘車來申、擬轉道回原籍、詎車抵中途、忽有一同車乘客、年約廿七八歲、衣服亦頗華麗、與毛閒談、旋客出香煙一支以饗毛、斯時毛亦不疑有他、即燃而吸之、詎吸不數口、忽覺頭暈目眩、昏迷不知人事、即橫臥車中、該乘客見毛已中計、即將毛皮夾等收拾一起、並將毛身上之長衫一件亦脫下、當時車中同坐之乘客以爲彼等係友朋、故亦不疑、後火車抵一小站、該乘客即携物下車而去、至昨晨六時許車抵上海北站、車中乘客均紛紛下車、毛尚未醒、獨臥車中、後由路局職員驅下、毛出站後、因精神尚未復原、徘徊於界路中、被匪司捕房之二一七五號華捕瞥見、疑爲瘋癲、當即帶回捕房、車送同仁醫院、抵院未久、人已甦醒、乃詳述以上遇匪情形、

## 律師戈豐元　控告老祖母與一堂妹

希圖兼吞財產……重行分析

私立撥給據後……朦請備案

對於財產上　侵權行爲

### 戈老二房半夏店　要求交還自管

▲終算孫子　▲終算阿哥

兩被告對於嗣書概稱不知

**律師戈豐元** 因嗣祖母戈徐氏並堂妹戈繼梅等、爲對於財產上有侵權行爲、是以延吳之屏葉蕃康兩律師繕狀向地方法院提起訴訟、其詞略謂原告之族叔燕庭公、爲第一被告戈徐氏之長子、於民國八年病故、無子僅有已嫁生女即第二被告戈繼梅、嗣續虛懸、由第一被告商得原告同意、於民國十八年五月間、代訂嗣書、擇立原告爲燕庭公嗣子、所有財產、除蘇州臨頓路一百三十七號房屋贈給第二被告外、其餘蘇州臨頓路五百零七號住宅一所以及蘇滬寗三處戈老二房餘慶堂半夏店、永爲原告與堂弟共有、均經載明嗣書、確定承繼、由陸鴻儀律師到場證明、狀請蘇州吳縣地方法院於十八年五月二十八日批准備案、並登報聲明、通告親族在案、**當立嗣之時** 第一被告以年老衰弱、且雙目失明、即擬以一切管理權託付原告、彼時原告以甫經入嗣、情形隔膜、故仍請第一被告照常管理、入嗣之後、素承慈訓、各無間言、乃第二被告存心不足、希圖兼吞、屢屢於第一被告之前巧言煽惑、設計使第一被告與原告離間、第一被告於上年十月間、登報聲明、預立遺囑、將財產重行分析、復於同年十一月間、朦請吳縣地方法院備案、當奉批斥不准、此去年第二被告陰謀侵奪原告權利之行爲也、本年一月間、第二被告竟誣指上海半夏店經理莫翔雲侵占店務、依照自訴程序、向鈞院提起刑訴、當奉裁定駁斥、移交檢察處、偵查庭訊之時、經莫翔雲聲辯、事乃大白、業經檢察官爲不起訴處分在案、此本年三月間事也、豈知第二被告尚不甘心、復敢唆使第一被告將已經分析確定之上海半夏分店私自書立撥給據、給第二被告、並朦請鈞院批准備案、在第一被告此種行爲、係屬侵權行爲、依法不能生效、在第二被告係屬不當得利、依法亦不能成立、自當請求撤消、命第一被告對於原告繼承財產、祇有管理之權、載明嗣書、財產所有人對於管理人如發見有不當行爲、足以危害所有權時、依法得請求收回、自行管理、現命第一被告如此行爲、其不能盡善良管理之義務、毛極顯然、爲此狀請將被告等傳案、宣示**撥給據無效** 並令將上海戈老二房半夏店交回原告自行管理云云、被告亦延趙傳鼎陸聽祖兩律師提出答辯、昨日上午由過守一庭長特開第二法庭審理、兩造各偕律師到庭、訊據原告戈豐元供、四十一歲、蘇州吳縣人、住上海英大馬路二百三十二號、業律師、第一被告戈徐氏供年六十八歲、吳縣人、現暫住上海福煦路國民里十二號孫女處、第二被告戈繼梅供年三十歲、住國民里十二號、官問原告如何請求、答我爲大房、第一被告生二子、其長子死後無子、即由我爲之承繼、其次子早經嗣出、我承繼時、立有嗣書、原告遂將嗣書呈案、並稱、我之請求、請將戈徐氏之撥給據撤消、並請將半夏店**先行假處分** 云云、問官得供、問第一被告曰、原告是你孫子否、答、孫子終算孫子的、問、是否承繼、答、我不知道、況我雙目不明、官又問第二被告、原告戈豐元是你何人、答、終算阿哥、但上海之半夏店、父親病故時、撥給我的、問、去年立嗣書你知道否、答、不知道、問、店務由何人經理的、答、從前是莫翔雲經理的、今因帳目不符、所以將莫停歇、官謂兩造曰、上海之半夏店、現在仍由被告管理、一面由原告派人監督財產、惟對於營業不得干涉、這是對於假處分的辦法、則營業上不致受有損害、兩造均表願意、至於戈徐氏之個人開支、據該氏自稱、每月須洋二百元、問官又諭准戈徐氏在店中每月提給洋二百元、作爲日用、迨本案訴訟終了再核、並諭兩造律師曰、今日不開辯論、候再定期集審、如能在外和解最妙、於是退庭、

## 行路難

讓過一車　一車又至

▲孔阿龍傷足　▲張大子喪命

紹興人孔阿龍、昨日下午二時許、行至地方法院前車站路時、有一輛共公汽車駛至站頭停靠、孔急避讓、不防背後有四〇三八號汽車疾駛而過、將孔撞倒、碾傷足骨、汽車夫即開駛圖逃、其時適有二區總署區長王之敬乘機器自由車經過、見狀即追趕肇禍汽車、直追至半淞園、將該車號碼抄錄、並問明車夫姓名、着投署候示、一面令孔自醫、又住共和路小墳口平房之南京婦人張周氏、昨日下午四時、偕其六歲女孩大子出外購物、行經大洋橋東境、忽有通州人陸筱生駕駛四三四一號汽車風馳電掣而來、氏即行避過、其女則躲避不及、當被撞倒、攔腰碾過、並及頭顱、頓時腦漿迸流斃命、肇禍車夫當被警拘入四區公安局解究、

## 大罵狠心人

▲孀婦受愚　▲金盡被棄

住居閘北長安路西平房內之揚州人邵氏孀居多年、近忽不耐獨宿、有黃包車夫李小六子、見有機可乘、佯言無偶、願偕終老、邵氏信以爲眞、爲李另營生活、同居一處、初頗親暱、詎知日久李漸形疏離、詬誶之聲時作、邵氏深自懊悔、略加責罵、豈料李於日前携取衣服潛出、一去不返、邵知已受愚、氣憤異常、逢人哭訴、前晚由鄰居通報李匿跡之所、當夜趕往、則見李與一中年婦人交頸而睡、不禁妒火中燒、大罵狠心人、李見勢不佳、溜之大吉、邵氏乃鳴警將該婦人拘入四區二所、詢據邵氏供、三十一歲、以夫故後難於守節、隨李爲妻、但渠將我錢用罄逃去、與髮妻同居、今我財盡名裂、實生死不得云云、詰之婦人供李吳氏、李小六子係我本夫、渠在外與邵氏姘識、我並不知悉、奉判李小六子誘騙孀婦、殊屬不法、而李吳氏不無串同之嫌、應一併申解司法科核辦、

## 鄉婦心目中

能盡義務便是好人

午夜尋夫幾不得歸

南京人張鳳起與其妻李氏（二十三歲）、近來滬上、寄宿於金隆街金隆旅館內、前晚七時許、張因出外購物、至九時許尚未回寓、氏心中頓形焦急、乃就步至旅館門口佇立盼望夫歸、時適有住居虹口國華路八號內之鹽城人楊奇與其同伴尤老三曹五二人行經該處、瞥見該氏、認爲鄉愚可欺、立即上前搭訕、謊言嫂嫂在此盼望何人、李氏即舉情以告、楊遂謊稱、頃見汝丈夫已往南市某處、我可導引汝前往會面、李氏竟欣然隨行、久之乃疲神倦、仍未見其夫踪跡、時已午夜兩時許矣、楊即挈同李氏至南市王家宅同興小客棧內、開三號房間、既坐定、復誘令氏在此稍待、汝夫即將到此、尤曹二人即相繼外出、該房間內僅留楊及李氏、坐待半小時後、氏亦於詞色中察破隱情、大起恐慌、當爲該棧茶房鎮江人吳廷芳察破、盤詰來歷、盡得其實、吳知楊實心懷不善、即密報該處崗警、將楊連同李氏一併帶回一區一分所、分別預審之下、以案關圖誘有夫之婦、當飭備文解究、

## 十二歲迷路女孩　松江步行到龍華

市公安局六區三分所警察分駐所巡警前晚八時許、見有一髮辮垂髫女孩、身穿灰布衫褲、無襪、花布破鞋、在街上徘徊、嚶嚶啜泣、當即帶同所中、據供名饒阿成、十二歲、松江交通頭人、父名饒金生、現在松江名利橋做生意、母已死、我有姑母住在上海東新橋菜市街長生果店樓上、姑夫叫阿春、是長生果店店主、今天由家中獨自出外前擬至上海尋姑母、走至龍華車站、因不識路徑、且天色已晚、故被巡警帶來等語、劉所長據供後、以年幼弱女、豈能一人長途跋涉、深恐被人拐騙、或另有別情、當即備文申送公安局訊究、候家屬認領、

## 殺兄之罪

處無期徒刑

孫世寶……▲兩婦緩刑

法和輪船茶役皖人孫世林、家居滬西勞勃生路英華里一七五三號、於本年二月十二號上午五時四十五分、在家內突被其弟孫世寶用斧殺死、嗣經普陀路捕房包探馬謀祥孔慶平姚昌敏往將孫世寶拘捕、詎世寶之母孫夏氏妻孫朱氏出而阻止、一併被拘、解送特院、捕房訴孫殺人罪、訴兩氏犯妨害公務罪、迭經開審、業已終結、昨日宣判、孫世寶殺旁系尊親屬一罪、處無期徒刑、褫奪公權無期、凶器鐵斧一把沒收、孫夏氏孫朱氏共同妨害公務員、依法執行一定之職務、而施強暴一罪、各處有期徒刑二月、緩刑二年、裁判確定前羈押日數、以兩日抵徒刑一日、兩氏着交保開釋、

## 盜案併誌

前晚九時卅分、有盜匪三人、侵入華德路八七五號某煙紙店內、將櫃上之錢洋一百元劫之而逸、

前晚十時、有盜匪四人、各執手槍、突至平涼路一〇一七號某兌換店內、劫去一百七十五元、

## 工人斷臂　死於皮帶上

楊樹浦路三十六號申新紗廠小工顧金龍、四十二歲、昨日下午十二時十分、在廠內機器間工作、偶一不愼、誤觸馬達皮帶、人即隨皮帶而上、右臂當場軋斷、頭內腦筋亦受重傷、欲送醫院、已氣絕身死、

## 活像　假惺惺

振羽高飛

白鴿比婦人　媒翁瞎目

南京人王順裕、年將而立、中饋猶虛、嗣由同鄉人石開桂介紹一少婦（廿三歲）爲王之妻、議定身價一百四十元、王先付卅元、遂於上月廿八日先行同居、惟王因尚欠一百十元、故同居三日、即往南京籌措銀錢、將其妻寄在城內四牌樓張興祥皮貨店內表姊張劉七處、詎新娘過宿即潛逃無踪、張劉氏以有寄託之責、乃將石開桂扭控二區一分所、指爲串放白鴿、當由所長訊問、石開桂非但不認誘逃、且對於媒人亦不承認、當以此案情節支離、故於昨日移解地方法院訊辦、

## 黃二胖

認領妻子疑爲誘拐……天曉得

南匯縣三墩地方有少婦王殷氏、今年二十歲、貌尚可人、於十八歲時嫁夫王二郎、婚後約一年、王即撈病身死、該氏不甘守寡、而又不肯拋棄亡夫遺產、遂依據鄉間怪風俗、招贅南京人盛家祿爲填房丈夫、又名黃二胖、同住前夫家中、近來盛原籍家中屢函盛回家、盛乃於前日攜帶王殷氏搭輪來滬、遇見盛之表兄、挽其執欄兩日、盛情不可卻、遂雇黃包車二輛、命該氏乘坐、所有行李亦均置於車上、盛等則徒步而行、其時天色已黑、又兼大雨、王殷氏車到小世界後面後、徘徊於途、崗警見其形迹可疑、遂帶入一區二所、翌日盛至家祿投所請領、該所深恐揑詞朦蔽、或爲誘拐逃走、於昨解送地方法院訊核、

## 許多人爲周錫生不平

聯名來函　聲明眞相

敬啟者、頃閱貴報本月十日新聞欄載叩門中[illegible]……（小字模糊，[illegible]）……鄰人顧常生・[illegible]・潘紡濟・[illegible]・項文俊・蔣守田・陳志良・徐宗且・許翔慶・

## 夜明珠

十六歲少女輾轉被賣爲妓？

### 爲姪娶妻　安有求諸青樓

堅稱妾而非媳

### 放肆！公堂上敢罵人

金七弟

天津人李乾一、家居眞茹鎭東南栅外六號、茲延律師向地方法院告訴住居滬西周家橋大金更巷九十六號金七弟（即金志賢）假爲姪授室爲名、並有少年頂替相親、哄騙伊女李連弟（十六歲）作妾、業已成親、李不願將愛女嫁給年華老大之金七弟（年四十六歲、與李乾一同庚）爲妾、請求解除婚約等情、而金七弟亦延律師答辯、略稱、今年二月間、納許連弟爲妾、入門以來、相安無異、此次原告欲遂其敲詐之意、是以揑詞起訴、查連弟原姓許、原告爲其姘父、前年原告將連弟售賣於青島爲娼、得身價洋四百元、旋因連弟不願留青、致被輾賣來滬、仍爲娼妓、以夜明珠名義、納捐懸牌、惟連弟不願操皮肉生涯、急欲擇人而事、故懇陳姚氏爲媒、作被告之妾、計前後共付財禮洋二百七十元、此種事實不獨有連弟可詢、且有媒證、若謂代姪娶妻、安有求之青樓中者、且被告雖有一姪、于早年夭亡、則姪既未有、何云娶妻、原告之朦訴、無非欲遂再度售賣之目的耳、但依法言之、姘父非親屬地位、决無起訴之權、應請駁斥原告之訴、……本案曾奉開庭、兩造供詞各執、原告擬命被告須出財禮洋四百元、而被告僅允出卅元、相差太巨、官命出外和解、昨日上午又奉張金鑑推事開庭續審、雙方各偕律師到庭、官問雙方律師有無和解希望、被告律師起稱、無和解之可能、官命媒證老嫗陳姚氏至案、問曰、連弟與被告作妾、其母當時答應否、答、答應的、問官遂諭開始辯論、先由原告所延之律師起而陳述一過、並稱、連弟之母及連弟之胞姊等均在旁聽席、可請庭上傳訊、證明原告李乾一確爲李連弟之親父、若云曾將連弟賣至青島、則如何又回上海、再說在上海又爲妓女、亦應指明在何地址云云、……被告所延之律師亦起而辯稱、連弟于十四歲時賣至青島、況原告爲連弟之姘父、即使親父亦不應將女作此買賣行爲、因連弟不願作皮肉生涯、以擇人而事、應請庭上駁斥原告之訴云云、官問李乾一還有何說、答、剛才被告律師說我是連弟之姘父、這是放屁、被告律師聞言大怒、陡然起立聲稱、請庭上訴訟中止、以該原告不應在法庭上公然侮辱、有妨法庭秩序、問官謂曰、本案還是進行辯論、于是續據李乾一供稱、我之髮妻及長女等均在旁聽、請庭長詢問、連弟是否爲我親生、問官又謂被告金七弟有無陳述、金答我無話說、我前者已出洋二百七十元、問官得供、遂諭辯論終結、定于本月十三日下午宣判、

## 哀哀訴苦

希望離婚

一面之詞難以憑信

夫且指爲犯姦捲逃

試於十天中和解

無錫婦人史文珍、現年二十九歲、近延律師以刑事在特院狀訴其夫楊茂甫（三十七歲無錫人）傷害遺棄等情、其起訴意旨、略謂原告史文珍於民九嫁與被告楊茂甫爲妻、同居後、始悉楊早有姘婦、對原告毫無感情、原告在原籍工廠工作、所得工資悉被搜刮一空、稍有留難、立被痛毆致傷、後楊作工滬上、（北蘇州路福新麵粉第六廠銅匠）原告雖幸免凶毆、然傷痛難忍、既無醫治之金錢、飢寒交逼、又難綢繆於衣食、興言及此、忿不欲生、縱自傷薄命、未嘗一出怨言、不謂遷怒於姑、於本月十一日被毆逐出、赴申訪夫、但被告對於原告感情早經破裂、觀面之後、恐拂其怒、乃先委請倪剛律師函達、冀以法律曉喻、俾得破鏡重圓、詎被告反言原告捲逃、故不得已而起訴云云、由院准詞出單、昨日開審、即據原告史文珍投訴前情、請求與被告離婚、質之被告供稱、原告與妻仁寶私姘捲取物件、私自逃出、我家中祇有老母與一養女、故須原告回家云云、推事核供、諭本案改期十天、着兩造試行和解再核、

## 指壻賣妻的確冤枉

電車上忽然撞見

親口說與車夫姘識

到了公堂賴得精光

寓居麥根路八百十五號之揚州人高家興、在英美電車公司爲開車、民十六年七月二十八日憑媒娶同籍寡婦張氏爲室、現年三十一歲、往日感情不洽、詎氏於翌年七月十一日忽然失踪、越一星期由高在菜市路將氏尋獲、帶回家中、嗣又潛自出外、無從尋覓、迄近兩載、但氏母反向高索婦、指爲販賣與他人、前日高在卡德路某路電車上遇氏、當將其扭入捕房、詰悉氏現與汽車夫揚州人陳阿二（即周喜子）姘居、周住戈登路八十二號、而高家興遂具狀以刑事控訴陳阿二將伊妻拐帶通姦於特院、昨晨開庭研訊、據高陳述前情、請究、質之陳阿二供、與氏之母係屬鄰居、是以對於高張氏相識、但我已有妻、並無與氏有曖昧之事、原告所控完全誣指、並延律師代辯、詰之高張氏供、與原告結婚後、伊時將我虐待攢毆、而嫌我年大、不能生育、另有所好、現我在靜安寺路某姓家帮傭度日、絕無與陳阿二私姘、前在捕房所供均係胡說、實被原告脅迫而言等詞、高家興聞語又稱、當時氏在捕房向我直言與開汽車之周喜子姘居、願作小星、現被告改名陳阿二、乃係化名者云云、推事核供、諭陳阿二交一百元舖保、出外候訊、高張氏還押女所、本案改期、傳要證再核、

## 南匯縣富戶嚇呆

嚇詐匪堂而皇之

### 請助五萬軍餉

世界旅館中獲二人

准予帶去歸案訊辦

住居南匯縣東門之富戶時金生、近日迭接恐嚇信函、索詐洋五萬元、具名爲三十二支團係鑿、函中大意爲敝團缺乏軍餉、請助洋五萬元、以爲接濟、否則當以相當手段對付、並約於本月九日在上海湖北路中央旅館二百三十九號房間接洽云云、時接函後、即報告縣公安局、由局長飭派偵緝隊長左芝珊潘桂祥第二分局局長康義生探員任松林及時之代表許寶榮等來滬、會同老閘捕房華探目王善卿包探方瑞周等前往守候、及至九日下午二時、左探等忽接匪徒電話、謂請派代表一人至愛多亞路世界旅館門首接洽、來人須手持報紙爲記、探等接電後、即紛紛至該旅館附近埋伏、並由許寶榮持報紙前往、至該旅館門首、即由浦東人蔡林之前來、與許談話後、即趨至對面與二男一女耳談、片刻復回、偕許同至該旅館二百十二號房間內談判、探等遂先將二男一女拘獲、詰悉男名鍾菊生、甬人、張步榮、江北人、女名徐老三、甬人、（爲在逃唐某之姘婦）一面又至二百十三號房間、將蔡拘獲、一併帶入捕房、昨晨解送特區地方法院、張步榮延律師辯護、謂張係正當商人、在滬開有店舖、對於恐嚇一案、實無關係、昨日實在該處乘坐電車、致被誤拘、繼由探員及許寶榮等相繼投禀一過、詰之各被告均否認所控、許廷長核供、諭本案男女被告准交南匯縣來探帶回訊辦、


廣東杏濟堂附加夏季大減價買一送一大贈送旅行藥庫

凡購本堂各種丹膏丸散藥酒藥油一律買一送一外滿五元附贈旅行藥庫一組…

十滴痧藥水・八寶紅靈丹・神効卧龍丹・諸葛行軍散・救急痧氣丸・止痛玉樹油（一送一買）

旅行藥庫・萬應如意油・萬應午時茶・純陽正氣丸・消暑甘露茶・萬應神麯茶（一送一買）

烏雞白鳳丸・人參再造丸・小兒回春丹・止咳半夏露・海狗腎藥酒・舒筋活洛丹（一送一買）

虎骨木瓜酒　地址三馬路新聞報館對門

魯意師摩洋行　拍賣　創自同治十三年即英一千八百七十四年

准於十三日禮拜五十時在江西路三十八號D二層樓拍賣上等住宅傢私　上等紅木器　書櫉　書樓椅　全副大菜間　嵌鑲房間式　冰箱　車料器……


## 控告經理

原告前用王炳榮爲經理……（小字模糊，[illegible]）


閨女殺母案宣判有期

金……治標辦法

資料紛以來、迄已月餘、尚未解決、……各區所隊長暨等原有符……號、因日久……期、

燭業公會成立

## 閨女殺母案宣判有期

昨日復開審：鮑連奎否認談過婚姻事
檢察官意見：兩人教唆兩人實施殺人

### 毫無疑義

住居卡德路七六二號之二十四歲未出閣湖州女子張文卿、因爭奪遺產、於本年一月二十五號晚、糾黨陳恒才姚永貴高金堂用刀將其庶母張蘇氏殺死一案、由法院開審凡十次之多、尚未終結、昨日午後又由吳廷琪推事開庭續訊、即據捕房律師起稱、上次奉庭諭着捕房飭傳見證鮑陳兩人、但陳某無從傳達、今祇鮑某到案、請訊、遂由鮑連奎投案供稱、揚州人、向在中華書局作塲辦事、家住哈同路民厚南里、陳恒才前爲同事、約年餘、我未娶妻、但在滬地有一姘婦、去年十月間、我由陳帶往張家叉麻雀、與張文卿同桌打牌二三次、並未提及與其作媒之事、但陳恒才曾與我言、欲娶張文卿、須茶禮洋一千餘元云云、又據死者之弟蘇耀亭投稱、自得悉陳欲與張文卿及鮑姓作媒後、我以鮑姓職業及地址均不明瞭、故曾向我姊進言、後鮑即絕跡不來等詞、與推事即向張文卿詰問云、陳恒才爲爾做媒與鮑連奎、有此事乎、張答不知、吳君又向陳恒才詰問、爾曾否與張文卿及鮑姓作媒、陳稱、鮑連奎確由我帶往張家、但係接洽開設書作之事、並未代其做媒、惟死者張蘇氏曾對我言、託我爲張作媒、嫁與鮑姓等語、又據張文卿供稱、我母與死者曾發生口角、因死者數夜不歸、我母與其理論、死者云、你們如講好話、彼可退讓、否則彼以一命拚爾二命、終歸上算云云、吳推事又向姚永貴高金堂質訊之下、即命開始辯論、由捕房原告被告等律師先後起立辯論一過、末由徐檢察官發表意見、略謂本案被告張文卿陳恒才爲教唆犯、姚永貴高金堂爲實施殺人犯、毫無疑義、應依法懲辦、吳推事遂諭本案辯論終結、定六月十七號下午宣判、四被告仍分別還押

## 交通銀行訴追周孳田欠款

以溥益紗廠股票抵押之四萬八千兩
嚴惠宇亦被列爲被告
原告方面不贊成和解

周孳田爲已故富商周扶九之孫、十七年八月二日周將溥益紗廠九萬六千兩之股票向交通銀行抵借銀四萬八千兩、以三月爲期、月息九釐、由溥益紗廠經理人嚴惠宇担保、立有借據、但逾期迄未清償、而溥益股票亦無市價、難以變賣、故交行延律師控周及保人嚴惠宇於特區地方法院、昨晨由周達仁推事開庭傳訊、先據原告律師陳述案情、請求判令周孳田償還借款銀四萬八千兩、及自十七年八月二日起至執行完畢日止九釐之利息、如周償還不足時、由第二被告嚴惠宇代償云云、而周之代理律師起稱、本案被告係將溥益廠股票抵押、故現可將該股票折價、如不足、再由周補償、且周家有公產名周五常堂、現已宣告清理、該堂有財產百餘萬、而所負之債祇數十萬、故清理後尚有餘款、以故本案不如於訴訟外和解爲佳云云、嚴惠宇之律師辯稱、交行與周孳田之債務、雖由嚴介紹、但現在債務人地址既非不明、經濟又未達不能清償之地位、此固爲原告所深悉、儘可向其單獨訴追、按律嚴實無連帶負担之必要、請求駁斥原告之訴等詞、而原告律師對周孳田之律師所稱和解一層、不表同意、遂開始辯論、由周推事宣告辯論終結、定本月十四日上午宣判

消化藥 口香料 仁丹
新發售 中包 比小包 藥量增三倍 價不到一倍

仁丹者洵護身之至寶
遊歷名勝所必備
運動賽技之良件

已孕未孕均請購服
廣東天喜堂老婢調經丸
▲已孕者安胎未孕者調經種子▼
每瓶一元　滬支行東新橋電車站對面
代理　北四川路會豐商店　老悅生　華彰號　河南路老悅生　棋盤街益和堂　安和祥
電話六三九三七


## 恩派亞前慘禍 四點過失

—肇禍之俄人

亞爾倍路一百七十號生記脚路車行主浦東人瞿桂生之第三繼室龔氏、於八日晚上在霞飛路恩派亞影戲院前僱坐江北人徐雲忠所拉黃包車、行未數武、突有酒醉俄人所駕汽車、走錯路線、迎面駛來、將黃包車撞倒、將氏撞死、車夫亦被擦傷右腿、當由巡捕將肇禍俄人拘入捕房、各情已誌昨報、玆悉俄人名買司格郎哥、在亞細亞火油公司西人愛皮西處爲保鏢、所駕係一〇四六八號汽車、昨日上午由法捕房車務處傳集人證、報請法公堂朱承審官於午刻十一點時蒞驗屍所、驗明龔氏屍體、升坐公位、據車務處捕頭稟明前情、將繪就肇禍處地圖呈案、並將被告帶案候訊、原告屍夫瞿桂生投請伸雪、又據證人二六七號華捕證明被告過失四點、經朱君向被告訊問一過、遂諭驗得已死瞿龔氏委係生前被汽車撞傷頭部身死、應即拍照着尸親自行備棺收殮、被告押候解廨訊核、驗畢、即由家屬將屍收殮、一面延請律師代表向法公堂起訴、

## 鴻昌五金號遷屋損失

諉業主無干

浙江路福興里一帶房屋、去年由黃楚九向業主奚籍衛租賃後、通告各房客、限於八月初一以前遷移、以便拆造、當時房客組織聯合會與房東反抗、嗣經商整會出而調停、給每房客損失六萬五千元、風潮始平、惟房客中之鴻昌五金號因遷移之故、受損害損失、延請律師對業主奚籍衛提起損害賠償之訴、昨晨由特院民庭長應時開庭續訊、原告鴻昌號派司帳帶帳簿到案、證明其所受遷移費用貨物拍賣損失小租營業減色等損失、計共一萬六千元、但審查各帳頗不十分符合、旋開始辯論、被告奚籍衛之律師稱、該處房屋奚已租與黃楚九、故自去年八月一日以後之行爲、如拆屋翻造、悉歸黃楚九負責、與奚毫不相干、且原告本有遷移之意、雖受損失、亦與拆屋無關、況奚已代黃墊給房客遷移費六萬五千元、今其所要之五項損失、據證人之言、俱無理由、如撤費原告既並非因拆屋而遷移、則該款何能要求他人負担、又如貨物拍賣、查原告係五金業、各貨皆爲銅鐵質、不易損壞、當無損失之可言、至裝修與小租、一則並無證據證明、再如營業減色乃市面興衰之狀態、亦與拆屋不生關係、故請求駁斥原告之訴云云、末由原告律師答辯一過、應庭長諭候定期宣判、

## 積竊想入非非

同床異夢　竊妓旗袍

積竊楊海亭、於前日至法租界某妓院內、以押妓爲由、迨至深夜乘妓女熟睡之際、竊取旗袍一件圖逃、當爲事主覺察、鳴捕將楊拘入捕房、昨解法公堂、訊判楊押三個月出境、

## 滬太汽車站檢查旅客

閘北四區公安局、近聞滬太長途汽車、有亂徒攜帶反動物品等、圖謀不軌、故每日派遣警探等在上海彭浦等站、輪流守候、遇有形跡可疑之旅客、須施行檢查

## 金潮恐慌

治標辦法

### 先救目前急

兩標金市場有暫停拍板說

金價狂漲、人心混亂、市面已呈恐慌之象、工財兩部、再三計劃治標辦法、以救目前之急、業已決定下令上海金業交易所、暫時停市、以免投機操縱、物品交易所標金市場、亦將同時暫停拍板、此項辦法、孔宋兩部長在滬時已與各方商妥、俟提出國府通過後、今明日即可下令公布、交易所方面、因此項維持方面辦法、交易所法本有規定、故亦決意遵令暫時停業、

## 郵政總局籌備接收租借地英郵

本埠郵政總局、日前奉交通部令、略謂查收回威海衛租借地、業經交涉解決、該地及劉公島、原已設有英郵、現在收回在即、所有郵務及儲匯事業上應行之設備、自應事先籌備、以期於接收後、適應公衆之需要、合行令仰該總局妥愼籌辦云云、該局奉令後、現已着手籌備矣、

## 旅滬外僑日最多

昨據江海關調查報告、駐滬各國外僑確實數目及所設之商號總數、統計如下、

| 國籍 | 商行 | 旅滬僑民 |
|---|---|---|
| 英國 | 缺 | 六·九〇三 |
| 日本 | 八九七家 | 一七·七二一 |
| 法國 | 一二三家 | 一·一六三 |
| 德國 | 九二家 | 一·一〇〇 |
| 意大利 | 三〇家 | 〇·三二〇 |
| 美國 | 二四一家 | 三·三二二 |

## 熱水漲價

法租界十五日起

法租界全體水爐同業、(即老虎灶)因邇來房租及水價增加、百物昂貴、迭次召集同業、改訂增加水價、呈准法公董局批准、于本月十五日起、一律增加、

## 楊樹莊有赴閩說

海軍部長兼福建省政府主席楊樹莊、原住莫干山休養、因連日接到閩省來電報告盧劉擅啓戰端、突於昨日由杭回滬、據聞楊氏擬於日內赴閩鎭懾、以期消弭戰禍、

## 閩變滬訊

閩盧興邦部、攻擊劉和鼎防地、發生激戰、昨據海軍界息、盧部初時曾一度攻入省垣、旋劉部經海軍協助、將盧軍擊退西關部外、現兩軍相持於洪山橋、(距城西十五華里)城內治安、由海軍陸戰隊維持、

### 各艦游巡忙碌

近日海軍各艦艇、游弋巡防、異常忙碌、玆將昨日所聞各軍艦調防消息如下、通濟軍艦、前日由江陰開滬、於昨(十日)日上午十時抵高昌廟海軍碼頭、旋奉海部令、派駛赴閩駐防、已定於今晨啓椗、開赴福州馬江停泊、應瑞軍艦、原駐廈門、日前奉命開滬、於昨(十日)晨開抵吳淞口、即於昨午開駛通州駐泊、楚謙軍艦、日前由閩開滬後、即駐泊本埠、昨奉海部令、開赴長江上游岳州一帶巡弋、該艦定於明日啓椗西駛、

## 軍部調查營產

軍政部派軍需署營造司科員陳汝霖、海德金、徐振聲等來滬、調查營產、設辦事處於本埠西門關帝廟內、聞連日經人報告、及調查結果、已有二十餘處、昨日至高昌廟兵工廠調查、殆事畢、須赴龍華吳淞、大約一月後方能蕆事、即將轉道赴京復部、

## 華茶運俄

重振旗鼓

近來中俄商業、大半回復原狀、而華茶運俄、俄商亦已相繼來滬、近因金價高漲、銀價慘落、出口貿易機會特佳、故連日俄國茶商在滬盡力搜集華茶、北京路口之俄商協助會、交易尤爲旺盛、故連日茶市頗盛、日內即將有大批華茶運往俄國、而中俄貿易之前途、又將有中興之望、

## 美亞工人

提出四條件

本埠美亞綢廠、發生勞資糾紛以來、迄已月餘、尚未解決、頃聞該總廠暨四·六兩分廠、已於八日一致自動罷工、並提出四條件、(一)恢復無故被開除工人工作、(二)發還儲蓄金、(三)撤消臨時僱用書、(四)履行民國十六年勞資雙方協訂條件、要求資方即日履行、

## 浦東英美烟廠

### 烟業工人怠工

上海浦東英美烟廠新老兩廠葉子間撕烟葉部女工共七八十人、昨日因廠方更變工作、生活難以維持、遂一致怠工、因撕烟葉間女工工作、一日做烟梗、一日做烟葉、其工資以烟梗爲標準、每烟梗一百磅、可得工資洋一角四分、逢做烟葉之日、則不規定工作多寡、率以工人昨日做烟梗所得工資比例、故快手每日可做四五百磅、所得工資亦多、不意廠方新從第三廠調來之大阪來狄克、(譯音)忽改成規、欲以烟葉爲標準、工人每做一百磅烟葉、得工資洋一角三分、且廠方新從美國運來新葉、葉厚質輕、工作棘手、快手每日每人至多祇能做二百磅、慢手只能做一百餘磅、生活難以維持、遂報告工會、請向廠方交涉、仍照以前辦理、工會方面、以廠方不應變更工作、激起怠工、一切責任、須由廠方完全担負、更恐堅持日久、大風潮殊爲可慮、一面召集各間代表大會討論、一面具情呈報上級請示辦理、

## 堆棧業

生意興隆

大晚報云、近因上海外匯市塲不佳、各業不振、惟堆棧業獨受大利、大半貨棧、業已滿堆貨物、毫無餘地、此種情形、有二種原因造成、最要者爲進口商因外匯奇昂、無力出貨所致、而長江一帶軍事行動、所關亦匪淺鮮、裝往漢口宜昌重慶各埠貨物、現皆暫貯上海、以待時局之安定、

## 市公安局長警

更換新符號

上海特別市公安局所屬各區所隊長警等原有符號、因日久損壞不明、故由袁局長特製一種、白色黑字、長約四英寸、濶約三英寸、上綴紅線之新符號、其間共分三格、第一格職務、上書上海特別市公安局某區所巡長或巡警等字樣、第二格係姓名、第三格號數、上端有一尖角、內印黃星、分別等級、如三等警有黃星一顆、二等二顆、一等三顆、三等巡長四顆、二等巡長五顆、一等六顆、惟四等警無星、上項符號、昨已一律頒發、由各區所隊轉令該長警等更換、原有舊符號均已收回、

## 義大利飛機

將來華不南下

義大利駐滬總領事嘉倫悌、日昨到楓林橋外交部駐滬辦事處會晤陳世光處長、謂該國於本月將有長途飛機來華、係由義大利遞飛日本、由日本飛至哈爾濱、及審陽兩處、並不南來、請爲轉呈外部、至於該機到哈日期、現尚未定、容俟續達、

## 交部禁止

報務人員兼差

交通部以近來各電報局報務人員、每多私自兼差、或潛往他處工作、再行函請調用等情、似此自由行動、殊屬違背定章、亟應加以取締、以資整頓、特通飭各電台工程師負責督飭所屬員司、按時到班工作、不得擅自請假托代、倘有私自兼差、或潛往他處工作者、應即隨時據實呈報、轉請斥革、勿得廻護云云、本埠電報管理局、及無線電管理局、昨日均已奉到此項部令、轉飭遵辦矣、

## 縣建設局

今日測量兪塘

兪塘爲縣境東西幹河、東受浦潮、西達松江、在縣境內綫長二十七里、灌溉之田畝、有五萬四千餘畝之多、塘灣北橋馬橋諸鎭、均沿兪塘、兩岸居民飲料、咸仰給於此、惟以年久失修、淤塞日甚、不特舟楫難通、即灌溉水量亦形不足、前由縣建設局發起修浚、召集有關各區及地方人士設立疏浚兪塘籌備會、並經實行履勘、決定組織測量隊、從事測量、現吳局長已派定該局技術員龔琳行、率同助理員測夫等、定於今日下鄉測量、昨已分函一三六各區長知照、並請公安局派警級護、

## 腸業職工會成立

上海特別市腸業職工會、於六月七日假市總工會舉行成立大會、到會會員甚爲踴躍、推定曹演儒·錢壽山·闕振鼓·俞阿根·李金榮·五人爲執行委員、劉士元·吳光道·


◀上海愛多亞路廣西路角▶
治咳專家
唐拾義
防痨久咳丸
○每瓶一元世界各埠均有經售○

著名婦科聖藥
烏雞白鳳丸
各埠大藥房均有代售　丸的包紙印有鷄鳳商標爲記
上海河南路
廣東橋德國老藥局發行

上海搬場公司
首創第一

搬夫四名不取分文
車租每小時四元
第一站大世界西首　電話中六一三三九
第二站河南路橋堍　電話一八八七七
第三站東百老匯路　電話中一三九四
搬運傢俱嫁妝行李
成績最好

華新三能膏之特殊原料

椰子實
本埠外埠批發處
總經理處上海四川路一六八號


## 實施市組織法委員會將成立

自國府公布市組織法後、各特別市政府均將遵照實施、着手籌備、玆悉本埠市府、已經張市長委定代理秘書長兪鴻鈞、參事徐佩璜唐乃康孫葆瑢、社會局長潘公展、公安局長袁良、敎育局長陳德徵、土地局長朱炎、財政局長徐梓霖等十人、爲市組織法實施籌備委員會委員、並指定兪鴻鈞爲主席、

## 江都童子軍

舉行大會操

江都全縣童子軍大會操、於八日午後二時開始預演、計童軍八團、參觀民衆萬餘人、檢閱台陳列各機關團體獎品百餘件、四時檢閱畢、全體出發遊行街市、七時舉行營火會、有國樂京劇跳舞等節目凡三十三項、歌舞雜耍、極盡歡娛之能事、至十二時始畢、露營一宿、九日上午七時、舉行總理紀念週、繼爲童軍團長吳大淵·張自求·王少川·夏應蜂·補行宣誓禮、午後爲課程表演、六點三十分閉幕給獎、七點三十分落旗拔營、

## 中大商學院 國語競賽

—今日英語競賽

國立中央大學商學院、於日昨舉行全校國語演說競賽、延請校外名人吳經熊張志讓諸氏擔任評判、結果優勝者、第一楊潮、題爲青年與煩悶、講意新穎、態度從容、第二余方鏗、第三王達辛、聽者滿座、爲該院未有破天荒之熱鬧、最後由院長褚石湖、報告給獎、第一得獎金十廿元、并其他書籍、第三均得獎品、聞該校繼續舉行之英語演說競賽、定今日(十一)下午二時、仍假該校大會堂舉行、歡迎外賓參觀、

## 小花園

▲徐家匯天文台報告云、昨日天氣晴而凉、雲多、東南風、氣壓仍在平均之上、溫度最高八十三·七度、最低六十四·四度、預測今日天晴而熱、山東及其北方有潮風、南方風勢不一、本地晴熱、

## 暢飲煙台啤酒

著名國貨煙台啤酒、今年改造成功、質味益覺精美、頗受各方歡迎、該公司自推廣營業起見、特商由各大中西菜館暨西商、昨晚自第一日、各大酒館、今晚在全家福暢飲、每客備台啤酒一大瓶、

## 中國圖書館名人錄出版

上海圖書館協會常務委員會濟心中學濟書館主任宋景祁、近編中國圖書館名人錄一冊、內容異常精彩、有蔡元培之題字、圖書館學專家杜定友戴超等之序文、圖書館界名人照片小史二百餘幀、初版早售一空、再版將出、聞特價大洋一元二角五分、本埠大東書局、濟心中學及四馬路春明書局均有代售、

## 燭業公會成立

本市燭業同業公會、於九日下午二時、在新和路燭業會館公所、舉行成立大會、計到會員五十餘人、選出屬得生·何嘉生·富蘭文·顧伯年·楊芳源·黃頌嶔·楊乙範·龔沛霖·陳慶華·沈寫昇·寇敏通·舒之鉤·葛少如等十三人、爲執行委員、當經宣誓就職、並議決會務多件、(一)燭價仍照原價出售、各會員不得高漲、(二)本會會員間有少數份子、捐个款費、藉告無效、應呈請通報會派員共同查知、如再遷延、則以法律解決、議畢散會、